京城日報 夕刊 十月廿四日(金)

歳入超過一千八百萬圓は
軍縮の保留財源
今日の閣議に承認を求むる
明年度豫算大藏省原案

【東京電報】大藏省の明年度豫算原案は二十三日主計局にて計數整理の結果左の如く決定、今二十四日の閣議に提出承認を求むると共に同日各省關係課長を大藏省に招じてこれを內示することゝなつたが歳入超過一千八百萬圓は軍縮保留財源でその幾何を補充、減税に配分するかが殘された問題である

明年度豫算大綱 (單位千圓)

歳入

經常部	一、三九〇、〇〇〇
臨時部	三八、〇〇〇
普通歳入	三八、〇〇〇
公債金前年度剩餘金繰入無し	
計	一、四二八、〇〇〇

歳出

經常部	一、一五七、〇〇〇
臨時部	二五二、九〇〇
計	一、四一〇、〇〇〇

各省別內譯左の如し(單位千圓)

▲皇室費	經常部	四、五〇〇
	臨時部	〇
	計	四、五〇〇
▲外務省	經常部	一四、四〇〇
	臨時部	二、三〇〇
	計	一六、八〇〇
▲內務省	經常部	四四、六〇〇
	臨時部	五四、八〇〇
	計	九九、四〇〇
▲大藏省	經常部	三二〇、五〇〇
	臨時部	一三、四〇〇
	計	三三四、〇〇〇
▲陸軍省	經常部	一五九、五〇〇
	臨時部	二一、七〇〇
	計	一八一、二〇〇
▲海軍省	經常部	二三五、八〇〇
	臨時部	五五、三〇〇
	計	一九一、一〇〇
▲司法省	經常部	三一、七〇〇
	臨時部	五〇〇
	計	三二、二〇〇
▲文部省	經常部	一三一、〇〇〇
	臨時部	六、八〇〇
	計	一三七、九〇〇
▲農林省	經常部	二八、三〇〇
	臨時部	二六、七〇〇
	計	五五、一〇〇
▲商工省	經常部	四、八〇〇
	臨時部	五、九〇〇
	計	一〇、七〇〇
▲遞信省	經常部	二八九、〇〇〇
	臨時部	四〇、二〇〇
	計	三二九、四〇〇
▲拓務省	經常部	二、四〇〇
	臨時部	二四、九〇〇
	計	二七、三〇〇
合計	經常部	一、一五七、〇〇〇
	臨時部	二五二、九〇〇
	計	一、四一〇、〇〇〇

(十萬以下切捨)

各省の新規要求で
閣內紛爭はあるまい
藏相、今日までの
個別的諒解奏功し

【東京電報】本日の豫算閣議に提示される來年度各省豫算は近來稀に見る峻嚴な査定ぶりを示したものであるが、井上藏相は九月以來しばく濱口首相と協議し諒解を求める一方、各省大臣に對しても個々に面接し豫算編成の苦衷を述べ、豫算の政治的解決を懇望した結果、各大臣も大體これを諒解してゐるものゝ如くであるから、細部的な事務交渉は繼續されるけれども從來の如き閣內に紛爭を惹起する事はあるまいと見られてゐる

繰延事業費 百四十八萬圓
節減額中人件費は五分減、補助費奬勵費一割五分減となつてをり復舊事業その他の未着手分は一時打切となつてゐる

文相の來訪を求め
豫算の諒解を求む
けふの閣議に—出席し得ぬので

【東京電報】藏相は文相が二十四日旅行し閣議に出席し得ぬので、二十三日文相の來訪を求め、閣議に提出する明年度豫算案を說明し各省一致して既定經費節約、新規要求大削減につき諒解を求めた

文部豫算と大藏查定案
一億三千七百九十萬圓內譯

【東京電報】文部省來年度豫算に對する大藏省查定案左の如し

◇總額 一億三千七百九十萬圓
經常費 一億三千一百萬圓
臨時費 六百九十萬圓

◇承認された新規事業
航空研究所事業擴張費 四萬八千圓
國際會議參列費 二萬四千圓
明治神宮體育會費 一萬圓
恩年新增二級による經費 四十三萬圓

◇節約額
經常費 百四十萬圓
臨時費 三百九十萬圓

桑港、東京間
送受成績良好

【桑港廿三日發電】日、英、米聯合放送につき二十三日N・B・C(ナショナル放送會社)桑港受信所當局の語る處によればワシントン方面電にイギリスへの中繼は別として、東京より桑港への放送、送受テストの成績は相當良好で、この調子なら當日特にコンディションが惡くない限り立派に受信出來ることゝ思はれるとのことである

政府のみに賴らず
農會自ら取計らへ
農會長大會中止を
農相から申入れる

【東京電報】政府の米穀調查會等は極めて手ぬるいものであるとして帝國農會は政府を鞭撻するため來月一日全國農會長大會を東京に開催することとなつたが、町田農相が數千名の農村代表が上京して氣勢を揚ぐることはその影響するところ頗る多く、一般農村を刺戟し、面白からぬ結果を招致する虞れありとて非常に狼狽し、二十三日午後帝國農會の矢作、安藤正副會長を官邸に招致し農會側の意見を聽取したのち、農林省としては出來るだけの手段を盡す積りであるからこの際農民の感情を激發する如き運動は差ひかへられたい、且政府のみの力に賴らず農村も自力を以て米價維持のため籾の貯藏資金の抑制等に努める樣農會で取計らはれたいと申入れた

大觀艦式豫行
演習滯りなく終る

【大阪電報】明の大觀艦式を二日の後に控た廿四日、その豫行演習が神戸沖で行はれた、この日、晩秋の紺碧な內海の小波ひたくと艦側を洗ふ、廿三日岸和田沖から式場に回航した帝國海軍の精鋭百六十四隻は、第一列隊、第二列赤城を先頭に九列に分れ、神戸市東端神合から武庫神まで東西九キロ、南北五キロの陣容を張し、各艦は艦艦飾をなして豫行御儀全く整ふ、午前九時御先導艦なる『那珂』から静かに行進を起し、續いて御召艦なるべき霧島には觀艦式指揮官たる山本中將座乗し、供奉艦たる妙高、那智の順にて第一、二列の間を東航す、この時大阪木津川飛行場より飛來した陸上五十七機、水上十五機これに參加し、艦列の間を旋回する間に御召艦は第五、六列の間を東に回航、十一時半滯りなく豫行を終了した、なほ此の日觀艦式場外の海岸には阪神間は勿論遠く須磨、舞子、六甲の山々は人を以て埋められ、當日の盛觀を想はしめた

平安南北視察を終へ
齋藤總督歸任

多獅島視察の歸途、平壤、鎭南浦視察、平安水利組合工事竣工式に臨んだ齋藤總督は、大村鐵道局長、池田水利課長、蘭井寛太郎氏と同車、近藤秘書官、田中通譯官、七星師を從へ廿四日午前八時十分京城驛着列車で歸城、驛頭に兒玉政務總監以下官民多數の出迎へを受け官邸に入つた

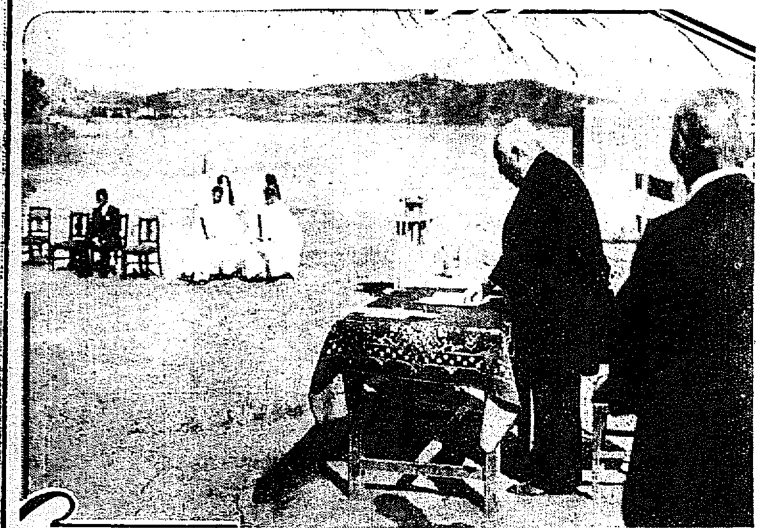
平安水利工事竣工式に臨んだ齋藤總督
(前方は大貯水池=廿三日)

國家賠償法案
經費復活要求
新規要求全滅の司法省の意氣込

【東京電報】司法省は大藏省查定の結果、新規要求費目中殆んど全部削除され、國家賠償法案の經費十萬圓のみとなる模樣なので渡邊法相は二十三日小原次官と協議の末、是非とも國家賠償法案の調査費十萬圓を二十四日閣議で復活せしめんとの意向である

內相首相訪問
閣議に先立ち豫算で折衝す

【東京電報】安達內相は二十四日午前九時十分豫算閣議に先立ち首相官邸に濱口首相を訪問し內務省關係の豫算は失業救濟事業、土木事業その他緊急なる社會事業費等を含むので一般豫算とは別個の問題として或る程度まではこれを政治的解決に依り認められたき旨諒解を求めるところあつた

電信、電話會社案
來議會に提出
事務開始は明後年四月一日とならう

【東京電報】日本電信、電話會社設立案は最近遞信省の審査完了したので、中野次官等は廿三日濱口首相を訪ひ、同案の經過を報告したが、近く大藏省に廻付の上追加豫算として來議會に提出の筈で、若し兩院を通過すれば遞信省としては明年十一月より創立する豫定であるが、事務開始は明後年四月一日になるであらう

勞農黨で
河上博士除名
解消問題再燃し

【東京電報】勞農黨解消問題は細迫書記長の除名に依り一段落を告げた如くであつたが二十一日附黨機關紙に黨解消のための戰鬪的解消を主張する論文が黨內指導的地位にある河上肇博士、上村進、神道寛次の三氏の名に依り發表されたので又も再燃し旅行中の勞農黨委員長大山郁夫氏は二十二日歸京、同日午後八時より緊急執行委員會を開き河上氏等三氏行動に關する處置につき協議の結果、階級的背反行爲にして勞農黨を攪亂する態度は斷じて許すべからずとて滿場一致三氏を除名するに決し午後十一時散會した

米價調節策は
仲々至難の業
滿洲粟の鮮內移入は近く研究、對策を決める
湯村農務課長語る

【釜山發電】東上中であつた本府の湯村農務課長は廿四日朝釜山通過京城に向つたが、釜山棧橋にて語る

農業第一主義の朝鮮として米價調節の實行は各方面より非常に期待されてゐる、特に本府の調節案に對しては、政府においても非常に同情しつゝ居り、朝鮮米の調節は、內地米に影響するところが大きいだけ重要視される譯で、殊に小坂拓務政務次官は『鮮米調節案』につき大藏當局との間に多大の斡旋を執られたことは感激に堪へなかつた、政府においても經濟的に見て米價調節策として鮮米買上を最も有利であるとしてゐるが、鮮米を保管する低廉なる倉庫が殆んど皆無と云つて良い位に貧弱であつて大體の保管が出來ぬから實現性がなく、二百萬石の鮮米貯藏の低資運用も農林省の御開運動があるにも拘らず大藏省では預金部の低利資金が殆んど底をはたいて餘裕がなくなつてゐることを理由としてまだ何れとも確定せず、各方面から期待されてゐる一千萬圓の低資も米半ば頃から開かれる預金部委員會の審議を經た上でなければ海のものとも山のものともわからない、たゞ米價調節に關する施設としての外米の關税引上、輸入制限は內地と同一歩調を取る、滿洲粟の鮮內輸入に對しては樣々その他の點より充分に調査を重ねて近く相當の對策を講ずるはずである

故豐島氏の後任
林檢事に決定

【東京電報】故豐島大審院部長判事の後任は廿三日司法省議で決定、廿四日夕左の如く發表の筈である

任判事補大審院部長判事(第二部長) 大審院檢事法學博士 林賴三郎
任大審院檢事(一等) 大審院判事 矢追秀作

英國極東通商使節

【香港廿三日發電】英國極東通商使節一行十五名は廿三日朝七時ピー・オー汽船マセドニア號で當地に寄港した、英國側の出迎へを受け市內見物を行つたが、廿三日夕六時上海に向け出發する筈

十九師團長の感謝
這般の演習に本社を通じて

第十九師團長川島義之中將より本社長宛左の謝狀を寄與した

拜啓 當第十九師團演習の爲め地方へ出動の際は官民各位の多大なる歡迎と不斷の御後援とを蒙り、以て鮮內未曾有の大規模なる演習を何等の支障もなく活動を遂げ、將卒一同の衷心感謝する所に有之候此段謹て貴紙を通じ、參加將卒一同の謝意を表し度此段得貴意候 敬具

昭和五年十月二十二日
第十九師團長 川島義之
京城日報社長殿

蔣、張兩巨頭
青島で會見に決す

【北平廿四日發電】支那側の報道によれば蔣介石氏は奉化より上海に歸つて後直ちに青島に赴き同時に張學良氏も奉天より青島に到り同地にて二巨頭の會見が行はるゝに決したと

批准書寄託式に
愛蘭間に合はず
効力發生は同議會の批准を了つた後で

【東京電報】日、英、米三國ロンドン條約批准書寄託式は二十七日ロンドンに擧行されるが、アイルランドの批准に關してはマクドナルド英首相はアイルランド批准は同國議會開會を待たずして行ひ、後日議會の承認を得る樣アイルランド政府に申し込つたところ、同政府はかかる便法を採ることを承認せぬ旨回答し來つたので、結局廿七日の寄託式にはアイルランドは參加不可能となつた、よつて同條約の効力は寄託式と同時に發生せず、アイルランドが十一月十九日開會の議會の協賛を得批准をイギリスに寄託した後發生する譯である

米國海軍計畫
具體的に確定
海軍長官へ提出

【ワシントン廿二日發電】アメリカ海軍軍令部では、ロンドン海軍條約成立後數次の會議の結果、今後の海軍計畫につき廿二日具體的の確定を見、廿三日海軍長官アダムス氏へ提出することとなつた、その內容はロンドン條約の許容する範圍內で最大限度までの建艦を實行せんとするもので一九四五年までの十五ヶ年間に七億五千萬弗乃至十億弗の經費を以て巡洋艦隊を建造することゝし、その種類は輕巡、驅逐艦以外あらゆる艦種を網羅してゐる、なほこの外航空母艦四隻の新造並に老朽驅逐艦及び潛水艦の代換計畫も含まれてゐる

會

國際聯盟講演會 京城府では今回府內婦人の國際的知識を涵養せしめる主旨を以て同府が主催者となり來る二十七日午後一時より長谷川町府社會館において左記演題により國際聯盟講演會を開催することになつた、但し入場者は婦人に限ると

一、國際聯盟の本旨に就いて 城大教授法學博士 泉哲
二、國際關係とは何ぞや 城大教授 奧平武彥
三、國際協力に就いて 城大々學院學生 高橋濱太郎
四、聯盟の組織と國際事件の一例 城大法文學部學生 松築秀文

敎化事業關係者座談會 全鮮敎化事業關係者懇談會を來る十一月七、八の兩日間長谷川町府社會館において開催のことは既報の通りであるが同會開催に就いての準備會議として來る廿九日午後一時より總督府第二會議室にて在城各敎化團體代表者の座談會を開催することになつたので京城府よりは社會課主任三島囑託、佐村視學が出席する筈

高橋氏法要 前京城府稅務課長故高橋源六氏の一周忌法要は二十五日午後四時より若草町本願寺に於て執行の豫定であつたが同寺都合に依り午後三時に繰上げ供養されることになつた

森田耕一氏結婚披露宴 忠清北道學務課長森田耕一氏は和田八千穗氏夫妻の媒酌により長谷川與一郎氏長女多喜娘と廿四日午後二時朝鮮神宮において結婚式をあげ同四時より朝鮮ホテルにて盛大なる披露宴を催した

京城長距離人會では恒例により秋季總會を兼ね懇親會を廿七日午後六時から明治町一丁目中山莊で開催することに決した

第二回競獵會 朝鮮獵友會では本年度第二回競獵會を左記方法により開催する
一、日時 昭和五年十月二十六日(日曜日)
一、場所 京元線(德亭以北)
一、出發 十月二十五日午後十時五十分京城發列車、以後隨意
一、歸途 十月二十六日午後八時三十五分京城着列車右以外列車は採點せず
一、會費 不要
一、辨當 各自御持參の事
一、採點 獲物の總點數を各自持點との相乘を得點とす
一、鹿 切鶉一羽十點
一、賞品 一等木會小會用優勝カップ(木會規定に依る) 副賞商品 二等以下十等迄賞品 賞射一等商品
一、紅白旗 勝軍優勝旗

秋季消防點檢 道警察部に於ては來る十一月四日午前十時から訓練院に於て管下消防署並に所轄消防組の秋季點檢を擧行することゝなつた(順序左の如し)
一、參集二、點檢三、分列行進四、演習五、訓示六、解散

鹿兒島縣知事市長歡迎宴 廿四日より廿八日迄府內商工獎勵館內に開催される同縣物產展覽會に對する諒解の意味で明廿五日午後五時より京城ホテルに府內有力者を招き設宴

近畿地方視察 京城師範學校職業科研究會 二十六、二十七日の三日間に亙り道內各小學校の先生三百餘名を集めて職業科の研究會を開催することになつた

人

◇崎森興秀氏(日本中央飛行學校教官)廿三日夕入城
◇福井武二郎氏(平壤大同運輸社長)廿四日朝入城天眞樓▲金澤榮次郎氏(東京、揖金販賣部長)廿四日入城同上
◇池田泰治郎氏(本府水利課長)平安水利竣工式に列席のため平壤に出張中二十四日朝歸任

刺青傀儡話 (128)
潮山長三 作
挿畫 河原塚龜太郎

隱れ家(七)

八月朔日となるといはゆる八朔の御祝儀で、白帷子を着た人々の姿が、町々を盛んに往來した。日中は殘暑がまだ幾分惱ましいのに、もはや暦の上では仲秋となつて、その八朔の白無垢の袖にそよ〱と渡る微風にも、思ひなしかめつきりと秋が感じられる。

あゝ、いつの間に秋が來たのかといふやうに、長州屋一家の者たちは、新七さがしの爲め思ひの外月日が早く立つのに驚き、それにつけても今ぞ浮き世の秋が身にしみる樣子である。

父の時親は、そのごた〱で、この夏は近江の伊吹山へ出向く暇がなかつた。伊吹山で藥草から藥を採る例年の夏の仕事は、ぎりぎり九月十九夜までで、それまでは夏採りに等しい藥効があるとされてゐるのだ。その九月十五夜も、あともう一ケ月半に迫つて來た。

長州屋の伊吹山に於ける製藥所は、山の東南麓伊吹村にあつて、そこには留守番兼製藥助手のおやぢで、銀兵衞といふのがゐる。最近その銀兵衞から便りがあつて、今年は霜が早く來さうだから、且那に早く來て頂きたいとある。

採藥と降霜とはどういふ關係があるか知らないけれど、これは且那の上に重大な支障を來す事になるらしい。それに又この銀兵衞が天候觀測にかけては生きた神樣みたいな男で、今迄めつたに間違つた事がなかつた。

それで時親、どうしても今月中旬には伊吹へ發足しなければならぬ事になつて來たが、

『せめて新七の居所でもわかるまでは—』

と、まだ未練臭く躊躇してゐるのだつた。

事實、新七の居所は、もう少しで判明する所迄行つてゐるのだ。

それは、新七が內職に作つて卸して廻つた香藥、いはばこれから足がついたので、或る日擬藥屋の一人が、行商方面の生藥屋から、

『この頃無名の香藥を卸して歩く綺麗な若い藥屋がある。所がいないからどこの者だか判らないが、その香藥はよく利く』

と聞き出し、その人相年恰好を問合せると、ぴつたり新七に似てゐる。

それから新七さがしが一層活氣に滿ちて猛烈になつた。

『もう少し判る。もう少しで新七の居所が判る』

と、時親は伊吹行きを氣にしながら、今日の中にも新七の無事な顏が見られるかのやうに、それがかりを、いら〱して待つてゐる。

香藥から手繰り出して行く新七の居所—と云つても、新七今はその香藥を賣つてゐたお町の家に去つてゐるのだ。不思議な縁で日木左衞門の隱れ家に引取られてゐる事を、そのお町だつて之れを知らないのである。

そんな風に他人が之れを知らないばかりでなく、當の新七だつて自分を救つて保養させてくれる侍の名を知らないのだ。侍の名を聞いても侍は名を明かさないから、これが日木左衞門といふ男だとは知る由もない。その上に又、今自分のゐる屋敷が何町にあるのだか、それを聞いても、誰一人教へてくれないでゐるから、まるで霧の中へ迷入つてゐるやうで一層見當がつかなかつた。

家出行方不明も、こんなに事がこんがらがつて來ては、どうにもならない。

長州屋の新七さがしも、だからまだ當分は空しい努力を續けねばなるまい。

ところが、物換の無傷の虎松が新七を發見した。場所は淺草寺境內、しかも日中の出來事である。

◆日用小學校生徒修學旅行 日用小學校五學年兒童約百五十名は右原校長引率の下に廿三日午前八時京城發水原迄修學旅行をなす

あすの天氣 (75)

高氣壓は北海方面に擴がり滿鮮地方もまた氣壓がやゝ高い、南鮮と東岸と然りその他は天氣が好く氣溫は昨朝よりやゝ高くなつた、明日は明瞭不定である

豫報 曇一時晴
廿四日 最高 一八・五(攝)
廿三 最低 四・〇(攝)

仁川干滿時(廿五日)
滿潮 午前七時 午後七時三十分
干潮 午前十時 午後十時十五分

◎外務社員招聘
一、資格 三十歳以上中學程度の學歴ある者
一、任地 木浦、群山、光州、馬山、統營、大邱、平壤、新義州、鎭南浦、元山、咸興、城津、羅南、清津方面
右至急採用す。希望者は履歷書持參又は郵送ありたし
京城府 太平生命保險會社京城支部

コロムビア Columbia レコード
洋樂十一月新譜 第二部
婚禮の鐘 バンジョーとギター
フォスター歌曲集 ペルティニ・ブラザース
樂しき搾乳娘 ヨデル
アルプスの樂しみ ヨデル ツェンダー、アルプス合唱團
果報は寢て待て
宵高さん 獨唱 フランキイ・マーヴィン
月よ懷し ワルツ
虹の上 トロット 映畫「コール・オヴ・ザ・ウエスト」より ポール・ホワイトマン管絃樂團
角の木の下で フォックストロット
ギターと貴女と トロット 映畫「スイング・ハイ」より ベン・セルビン管絃樂團
鼠のミッキー フォックストロット
世界一 テブロイ・ソマース・バンド
コパカバーナ タンゴ
バンドネオン・アラバレーロ タンゴ ブロドマン・アルファロ管絃樂團
其他數種—詳細は何卒月報にて
日本コロムビア蓄音器株式會社

總督認可 京城第一自動車學校
生徒募集●入學隨意●就職紹介●學費低廉
責任教授●設備完全●夜間教授部ノ便アリ
創立大正八年●朝鮮唯一ノ正式學校●各道試驗免除●擴大完備
京城黃金町六丁目(訓練院前)

ポンプは定評ある 西島
灌漑用 排水用 土木用 水道用 鑛山用 各種
株式會社 西島製作所京城出張所
京城府蛤洞八六番地 電話光化門長一八三一番

綿 拾數年來にない安値 今がお買ひ時
岩見製綿所 京城本町四丁目 電話本局一六〇一番
支店 京城本町二丁目 電話本局六三三番

謎の扉を叩く【4】

道の警察部へ

眞犯人が擧げられるまで私は飽まで戰ふ

私は釋放された

沖元氏の話

滿州から那須に護送されて新義に着いた。着いたのは八日の午前三時であつた。新義には春田京城列車區長、山口警察係のお二人が來てゐた。私は那須に伴はれながら早速春田列車區長のもとに行つた。そして二萬圓紛失事件の一ぶ始終を報告した。列車區長はぢつと私の話を聞いてゐられたが突然不思議さうに

『君は鍵を鑰であけられたといふがほかの鍵では一切あかぬぢやないか』

と詰おられた。それで私は……

『合鍵は二、三年前に紛失したので豫備かぎをもらつて使つてゐた』

と答へた。そこで列車區長は私が豫備かぎを使用してゐたのをはじめて知つて『それではどうか』といふなりその時かたはらにゐた新義驛員

荷物方の鍵を借りて第七號

列車の貴重品格納箱に試みられた。やつて見るとその鍵で格納箱は完全におりた。かうしてはじめてこの格納箱は他の鍵でも何のさはりなく錠前があくことが分つた。格納箱がほかの鍵でもあくといふことを知ると列車區長はそのほかに就いて何も聞かず、そのまゝ私を開城署に引渡して六號列車で開城に連れて行かれた。開城署に行くとすぐ取調べがはじまつた。勿論承知でせうが初めは住所氏名をたづね次から次へと色々に聞かれた。そしてまる一週間の間同じことを聞かれた。それは『お前がとらなければ誰がとるか』といふことであつた。それに對し私は

二萬圓の保管責任者として

『そんなだいそれたことは出來ない』と答へた。しかし幾らさういつても警察ではなかなか信じなかつた。取調べる毎に

『箱が睡眠つてゐる間に誰も入つて來ぬぢやないか。合鍵もきかぬのだしお前がとらねば誰がとるか』

といはれた。私はその度毎に警察ではどうしてかういふのかわからなかつた。それから『金村で何故おりて調べてもらはなかつたか』と聞いた。

『それほど二萬圓の保管者として責任を感じてゐたら金村で紛失したことを知つたとき何故金村で調べてもらはなかつたか』と私が黄州まで警務したことを非常に叱責された。それで私は

『自分としては一切列車區長の命令で行動をとつてゐるので自分の思ふやうには出來なかつた自分としては金村驛で下車し私君と一緒に取調べをうけたかつたのだが自分の責任としてそれが出來ずそのまゝ乘務を續けた』と語つた。それはほんとうに二萬圓を失ふたときの私の心でした。そして幾度となく開城署の取調べる度毎に私は……

『貴重品は盗難ぢやない。一人で消して行くわけはないから他を調べて下さい』とお願ひした。こうして、

一週間の取調のち十四日

午後四時私は開城署員に送られて京城警察部に來た。そこでまた取調べられた。第一日目は私のこと並に事件の一切が聞かれた。二日目には『かういふところが迫つてゐるのでそれで隱す譯にはいかん』といはれた、迫つてゐることつてどういふことかと問はれるのですか。余り話さぬ方がいゝと思ひますが……それは貴重品即ち二萬圓の受渡しのことで私は役驛の手荷物主事が解放された後に貴重品をもつて來たと申立てたのに京城驛では解放前に貴重品をもつて來たといひそれがどうも私の申立とはちがつてゐたといふのでそのほか二つ程違つてゐるところがあると申されました。……それで

私はその時は短時間のこと

でよく記憶になくわからぬから京城驛の申立て通りにして下さいと答へた。この取調べがあつて十六日午後四時野村刑事課長と三輪主任のお二人が來られた。また取調べるのかと思つてゐると……突然三輪主任が……

『君にはもう疑ひがないから歸つていゝ、どうも迷惑をかけてすまなかつた』

といはれたので私は夢かと喜んだ。そして三輪主任に……

『用事がありましたらいつでも參りますから……』

とお答へした。そして間もなく私は京畿道警察部の暗い留置場を出たのでした……。

私の話はこれで終りますが、只今列車區長、古賀助役立會の下に

貴下に二萬圓紛失事件の話

を終るに當つて私はこの二萬圓の保管責任者として社會のみな樣に御迷惑をかけたことを甚だ遺憾に思つてをります。衷心からおわび致します。たゞ今は青天白日の身となつて全く疑ひが晴れたことをせめても喜んでゐます。しかし問題の二萬圓はいまだにわかりません。この事件が謎となつてゐる以上私は飽くまでもこの事件のために戰ふ考へでをります。最後に京畿道警察部に來てから野村刑事課長をはじめ三輪主任の實に

親切な取調べに私は泣く程

嬉しかつたこと並にかくあつてこそ民衆の警察であるとしみ〴〵身を以つて體驗したことをお知らせしたいと思ひます。恐縮してゐるのでついくど〳〵しくつまらぬ話をしてどうも有難うございました（完）

沖元氏の寃を雪ぐ

なほ既報の通り沖元氏が『犯行一切を自白した』と本紙上に掲載したことは事實無根であるから同氏の名譽のためにこゝに取消す

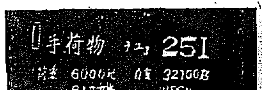

頻發する學校騷動

萬餘の學生完全に總ストライキに入る

聲明書を發し要求書提出

【東京電話】早大の騷動は廿二日理工學部、法學部、商學部、専門部商科等全部ストライキに參加し萬有餘の學生のゼネストに入つたが昨日の學生聯合會委員會は廿四日より一人も登校せざる旨の指令を發し戰線を固めると共に午後九時代表は田中理事と會見したが遂に交渉も決裂するに至り委員會は聲明書を出し四ケ條の要求書を提出す

教務室で暴行

紛擾中の中央高普 遂に盟休を決行

數日來紛擾を重ねてゐた中央高等普通學校では二十四日午前九時四年、三年、二年の代表者百余名が突如教務室を襲ひ三ヶ條の要求をなすとともに同盟休校を決行したために敎務室は生徒の襲擊にあい五、六枚の窓ガラスを破壞、敎職員は極力生徒の沈靜に力めたが學生らは益々學校の非を鳴らし敎務室にて三ヶ條の要求をなすと直ちに校庭に集合、敎員の制止も聞かず協議をなした上いづれも三々五々歸つて いつた。今度の同盟休校の原因は去る十日同學校內で生徒間に喧嘩が持ち上つた折加害生徒に對し退學處分に附したのを學生等は學校の專橫を鳴らし加害者の無條件復活を要求して刎ねつけられたにはじまりその後間もなく四年の代表者が主謀となり加害者の復校を要求したがこれまた學校ではその代表者二十四名を退學處分に附し殘る二十余名を停學處分に附したので遂に生徒等は學校の處置に對し憤慨し同盟休校を決行するに至つたもので三ヶ條の要求

乾阿部兩氏保釋となる

【東京電報】市ヶ谷刑務所に收容されてゐる乾新兵衛氏および氏の義弟阿部純隆氏は新刑事訴訟法の規定『豫審の調べはなるべく六十日以內に終了すべし』に基づき入所滿六十日の二十一日保釋出所を許された

米賣りに行つて殺さる

强盜の所爲か

【新義州電話】平北朔州郡南新面佳山洞の路上に十八日朝他殺の疑ひある男の死體あるを通行人が發見し駐在所に屆出たので、駐在所員は直ちに檢屍をなし身元を取調べた處被害者は同面佳山洞金德潤なるものにて京昌邑內に白米三斗を賣りに行つての歸途何者かに僥殺された者と判り所持金五十余圓あつたはずであるが一文もないところを見ると强盜の所爲らしく目下犯人嚴探中であるが未だ何らの手懸りがない

內容を緩和し

決議文を提出

目白女大の爭議 近く解決を見ん

【東京電報】去る十八日來一週間に亘り同盟休校の目白女子大學學生實行委員廿名は廿三日協議の結果在學生卒業生の敎授祭、將來如何なる理由あるも再び斯ることを繰返さぬ保證、學校當局の陳謝等を骨子とする決議文を作成し廿四日午前九時より學生大會を開いて之が附議決定した上、爭議以來引籠つてゐた石川以下四敎授に手交し今後學校側との交涉を一任した

【東京電報】女子大學の盟休問題は調停に立つた四敎授が要求が强過ぎると言つたので二十三日更に協議の結果內容を緩和して調停を依賴することとなつたので近く解決するものと見らる

であるが學校當局ではこの際學生に對し前途を過らぬやう說諭を攻究中である

行方不明の清水大阪で逮捕

身柄受取のため本町署から急行

かねて本町署で行方嚴探中の一萬圓橫領犯人前科三犯清水愛助事井口豐吉(三)は、手配により妾と共に大阪玉造署の手で捕へられたと廿四日來電があつたので、本町署では信川、平野兩巡査が身柄受取りのため廿四日夜京城發大阪に向つた

妾と逃げてゐたのを 大阪玉造署で捕はる

井口は本籍兵庫縣揖保郡龍ノ町二一八番地の生れで常に清水愛助と詐稱し、昨年六月來城、府內齒木町三五番地に殖產組合を設立して日掛貯金による積金をなし中產以下の商工業者の金融機關と稱して多數の外交員や事務員を使ひ、自分は黃金町三丁目一六八番地に煉瓦建の廣壯の邸宅を構へて、豪奢な生活をしてゐたが、更に姉妹會社として殖產合資會社を十萬圓で創立したと稱して外交員や事務員の身元保證金を取込み、加入者の積立金を加へて約一萬圓を橫領し栃木生れの今村愛子事岡村フジ(二)を妾としてゐたが、事件發覺と共に去る四月十三日所在を晦まし行方探査中のもので、ある、なほ前記殖產商會は去月本町署の手ですつかり整理されたが、その直後清水の逮捕を見たのは恐らしい因緣である

直に傍聽禁止

第四次共產黨の張弘相らの公判

昨年九月京畿道警察部によつて大檢擧を見た第四次共產黨の一部中央幹部張弘相(二七)ほか十九名にかゝる治安維持法違反事件の公判は二十四日午後一時より京城地方法院第四號法廷で金川裁判長主席森浦檢事立會の下に開廷された。何分第四次共產黨のトップを切る公判とて群集は早朝より法廷につめかけ開廷とともに滿員、半數余の群集は收容出來ずして空しく引返した。公判は型の如く被告の住所姓名がとはれいよ〳〵張弘相の事實審理に入らんとして金川裁判長は治安を紊すの理由の下に傍聽を禁止し開廷僅に十分ののち秘密審理をなすことになつた。早朝來の群集は呆氣ない傍聽に廷丁にせき立てられて歸つていつた、かくして第四次共產黨最初の張弘相公判は傍聽禁止秘密審理に審理される

精米所を襲つた賊

殘り一名も捕はる

【大邱發】二十日午前一時ごろ折柄の風雨に乘じ府內東門町一番地堤精米所ほか數軒を襲つた三人組の夜盜は大邱署で逸早く手配の結果慶尙北道宜寧郡生れ許甲伊(三)府外達西面飛山洞劉(三)の二名を同日午後逮捕したが他の一人は警戒線を突破し山路傳ひに淸道方面に逃げ去つたらしいので直に刑事隊を同方面に派し張込み中二十二日夜九時頃淸道郡晩湖面に勤める親戚方に立寄り夕食を認め更に釜山に高飛びしやうとしてゐた處を逮捕した、右は淸道郡大城面生れ前科二犯金龍根(三)といひ余罪多き見込みで引續き取調べ中

西尾機墜落

機體は大破

西尾氏は幸に無事 孔之川飛行場の椿事

【春川電話】二十四日午前十二時四十分西尾飛行士は愛機サムルソンを操縦して孔之川飛行場を立つて京城に向はんとして同飛行場を離陸せんとした刹那雨翼は見る見るうちに左右に傾き烈しき動搖を見せたと見る間もなく無氣味なる爆音をたてゝそのまゝ急轉し墜落した。機は激しい衝擊に大破したが幸ひ離陸して間もなくであつたので西尾飛行士には何等負傷はなかつた。なほ西尾飛行士は二十四日早朝江原道の江陵を出發し、午前十一時四十分春川着、春川より同十二時二十分孔之川飛行場に到着同飛行場より京城に向はんとしてこの變事に遭遇したものである

期米が跳ねた

桑名を最高として 仁川は六十五錢を

底を突いたか……

世をあげての對策をきかばこそ奈落の底につきおとされたまゝ、ありあまるお米の山の重みにおしひしやがれて、十二圓臺を辛ふじて踏みこたへてゐたもの、、一兩日前には遂に十一圓臺に陷沒した米價——日増しに濃くなる不景氣の渦も米安ゆゑにと米價の動きに神經をとがらしてゐた農村に小さながらもほの明るい光りが見えた、——米が騰つた

期米 が跳ねた——廿四日の期米市場はもう大底だと見極めをつけた買ひが現はれたのか、追擊に追擊を重ねてゐた賣方が陸續し初めたのか一說によると各地市場に日本一の資主をもつてゐた吉村に對抗して、大阪では有力筋の買聯盟が買出動に出たものだといふが、大阪は寄で四十三錢高、桑名はグンと上げて九十八錢高た、それかあらぬか

仁川 も前場の寄附先物は十二圓七十五錢と前日の後場止から一擧六十五錢の暴騰を見せた、しかしアトは流石に伸び惱んで勢ひのよい騰勢も見せなかつたが、何しろ下げに下げをつゞけて來た期米市場にちよつぴりでも上げの氣配が見れて來たとはお先眞暗だと悲觀されてゐた相場が次第に立直る一轉機だと買方には明るい空氣が俄かに漲つてゐる

白米値下

京城府內公設市場ではいよ〳〵今年新米の出廻り盛りとなつたので白米小賣値段を二十四日より一キロにつき一錢値下げを斷行し、特等米一キロ十七錢を十六錢に一等米一キロ十六錢を十五錢になし同日より實施したがこれで第十一回目の値下げである

航空風景 (5)

胴體がないもの 尻尾がないもの

羽バタキをするかもめ お好み次第の形

毛色違ひな機も實用化

航空機の發達につれて、いろ〳〵な變化を生んでくる。單に飛行機といへば、トンボ型を想像するがいまは構造にも劃期的な變化を生んでいる。尾翼や補助翼の設定位置を變化させたり、胴體を變形させて、航空學上有效に飛翔させる爲に、毛色の違つた風變りな變形飛行機をつくり、これが進歩發達をはかつて居る。そして、毛色の違ふ飛行機も、いまは實用化される時代に入つた、

胴體なしの變形飛行機

最近米國加州バーバン市ユナイテッド飛行場で、ノースロープ會社のWKヘイ氏ジョン・ノオスロップ氏協同設定になる蝙蝠式飛行機の試驗飛行をなし、大成功を收めた。機は長さ卅呎、高さ五呎、七十馬力で時速百哩以上、プロペラは操縦席のうしろに裝置された推進式で、僅にロスアンゼルスニユーヨーク間を一晝夜で飛べると稱せられる

尾なし機の鮮かな飛行

航空機の革命的變化として専門家の注目を惹いてゐるドッツ・レオロシテン會社製作の同機は、先にグレンホツフ氏設定の下にベルリン郊外テムベルホツフ飛行場で試驗飛行をなし良好な成績を收めた機は長翼を主とした尾翼の全くないもので、これが成功した事は飛行機製作者に益々自信と希望を加へしめたといはれてゐる。

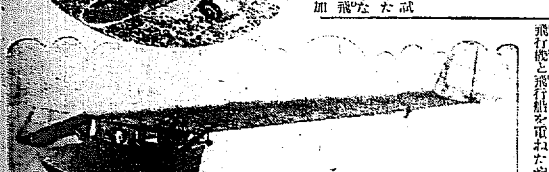

空の怪物 合の子機

飛行機と飛行船を重ねたやうな合の子機は双方の性能をもつてゐるつまり、浮力によつて支持力を得る航空靜力學と、空氣中を迅速に移動して支持力を得る航空動力學との學理を一つに應用して設定されたものでカルフオルニア州のジョン・ホツチドン氏の製作になるもの、從つてこの飛翔の場合は滑走距離を要せずすぐ、高昇度に上昇し得る利點がある

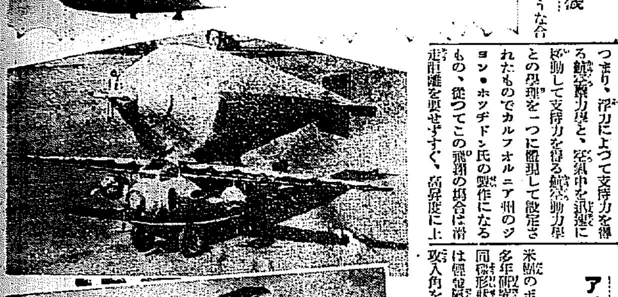

アメリカのかもめ機

米國のボンニイ氏が海鷗を捕へて多年研究した結果、全然かもめと同樣形狀の機體をつくつた、羽翼は僅動翼、胴體は木製で、羽翼は攻入角を變ずる事も出來るし又鳥のやうに飛行中の羽翼を折りたゝむ事も出來る。從つて羽翼の昇揚力を變化させる事が特長とされてゐる

至極便利な多葉式機

裝備全重量三百十ポンドで八馬力のエンジンで五十哩の高速度で飛翔し得る便利な輕飛行機で特長は低速度又は離陸の際、安全性大だといはれ、製作費も安價である

プロペラなし機 あひる飛行機

この外、フランスでエルンスト・ハツトリイ氏がつくつたロケット式はプロペラがなしの飛行機がありドイツのホツケウルフ會社でつくつたあひる型のものもある、毛色のかはつた飛行機はいまも各國の研究で陸續と現はれ、人々の驚異を新たにしてゐる(圖版は上から胴なし機、尾なし機、合の子機、プロペラなし機)

明日の時間特賣 せいもん大市廉賣
吳服、雜貨、洋服 子供服、雜貨、日用雜貨
十時 富士絹友禪 大巾 二十錢
一時 友禪賃川裂 一丈 八十五錢より
三時 特上裏絹 二丈 一圓八十錢
繪羽羽織 十四圓より
訪問衣 十五圓より
毛糸景品付賣出
ショール安値賣出
丁子屋

秋の大賣出し
【賣出期間中定價の一割引】
十一月二十一日より三十日まで
最新型腕時計各種新荷着 是非此好機を逸せず御用命願上候
京城本町二丁目 村木時計店

有名なる雉の獵場
江華島へ!!
往 仁川發 十一月二日午前十一時(公休日)
復 江華發 十一月三日午後四時(公休日)
優秀客船神島丸——定員172人 速力13ノット 航海時間四時間
往復90錢
森信汽船株式會社仁川支店
電話163.1112

株式名義書替停止公告
當社定款第十六條ノ規定ニ依リ來ル十一月一日ヨリ第六回定時株主總會終結ノ日迄株式名義ノ書替ヲ停止致候也
朝鮮煙草元賣捌株式會社

謹告
今回三中井吳服店殿ドライクリーニング部ニ於テ西洋洗濯(卽水洗洗濯)ヲ開始セラレ候ニ付テハ吾々同業者營業上多大ナル打擊ヲ蒙リ候爲メ撤廢方懇願仕候處御快諾被下候段感謝ノ意ヲ表シ候
京城西洋洗濯組合
平壤西洋洗濯組合
大邱西洋洗濯組合
木浦西洋洗濯組合

謹告
今回別記の通り西洋洗濯組合より弊店クリーニング部にて水洗ひ洗濯の中止方を申出でられ候に付今後カラー、碗服、ワイシヤツ、ネクタイ等水洗ひを要する物品のみは取扱はぬやう受諾仕り候間左樣御承知被遊度奉願上候
尙純正ドライクリーニングは從來通り御用承り申上げ居り候へば何卒陸續御利用の程奉懇願候
三中井クリーニング部

惠乃玉
コシケ子宮病藥
無代進呈
本舗 貴命堂本家
名譽金牌受領

實費自動車講習所
大阪市天王寺區大道四丁目

金牌受領
松風香油 本椿香油
大阪市西區 三宅堂

ノーシン ノーシン 頭痛にノーシン

急告
鮮內御得意樣御便利ヲ計ル爲メ今後ノ御取引ハ左記京城出張所御利用ノ程願上候
超巴式發動機發賣元
超巴式精米機發賣元
NTNボールベヤリング發賣元
NSZ鑄鐵製革車總代理店
東京ゴム株式會社 白線ゴムベルト總代理店
諸機械ポンプ傳導具 工具一式
大阪西區立賣堀 巴商會
京城練兵町停留所前 巴商會京城出張所
卸賣專門 小賣不致 商報申込次第進呈
各地特約店募集

眼科專門 金井眼科醫院
京城若草町

謝恩 未曾有の大奉仕 二十四日ヨリ二十八日マデ
原價大特賣
平素の鴻大限りない御恩顧に報ひます爲誠意を披瀝しまして全店にみなぎる最も優秀なる新柄品を此の五日間原價にて御提供出來ます事は此の上ない光榮に存じます此の献身的壯擧に是非まげて御立寄御批判下さいます樣偏に御願ひ申上ます
丸一吳服店

デパート漫談 (四)

時 十月十四日夜　所 本社貴賓室

出席者

來賓側 ▲三越京城支店長加藤常美氏▲丁子屋支配人鈴木文次郎氏▲三中井呉服店地方部長馬場捌示氏▲平田百貨店支配人脇野竹三郎氏

本社側 ▲社會部長寺田瑛夫▲廣告部長松原勇記▲事業部主事相田節一▲廣告部員酒村德三郎▲社會部記者米倉正己

鈴木 食器類も苦心です。お蔭でこの頃は大分好評になつて來ましたが、はじめはぬるいので與家庭でぬるいものが出ると丁子屋式だと冷やかされたといふことも聞きました

鈴木 それに土地と食物は相離るべからざる密接なものですから何か朝鮮式を……と考へてをります

酒村 この頃メッキリふへた女店員ですが、どうです

加藤 頭が綺麗で、注意周到、至極よろしい

寺田 しかも魅力があるといふ譯ですか

加藤 その通りです。殊に化粧品部などは女でなければいけません、商品の名前を覺へるだけでも男は足許にもおよびません

松原 入口に美人を置いて賣られますね

寺田 誠に感じがよい

松原 女は當りがよくて殊に地方客には珍しさと、よい感じを與へてをりますよ

鈴木 これからの百貨店は女店員をだんだん多く使ふようになるでせう

寺田 時にデパートの經營としてお客に對する注文はどうですか

一同『……』

鈴木 絶對服從です

寺田 仲には敎育せねばならぬお客もあるでせうが、親切に導いてやるのですね

加藤 お客本位ですからね

松原 地方客が多くなつたでせう 釜山で買ふと高いが、京城の百貨店で買ふとベラ棒に廉いといふので、わざわざ汽車賃を費つて買ひ物に來る者がふへて來たようですね

加藤 仁川は勿論、開城、水原大田邊りから隨分見えます

鈴木 仕入に注意しておりますから汽車賃を費つて來て頂いても京城の方が却つて廉いでせう、それに品物が揃ひますからね

加藤 この頃では出張販賣の必要がなくなりました

寺田 朝鮮の土産品の賣行はどうですか

加藤 時季によりますね、春と秋で、春の方がよろしいようです 昨年は博覽會があつたので秋がよかつた從つて一年中の賣上も激増しましたが、しかし今年とて一昨年よりふへてをります

寺田 朝鮮にはこれといつて取立てよい土産物がないので困りますね

加藤 實際ありません、變つたものではカチ栗が大變よろしいやうです

寺田 リンゴは如何です、隨分三越では力を入れてゐられましたが

加藤 昨年は豫想外によかつた

酒村 三越は黄州の保險のですね

鈴木 土産物といへば、この間内地の或る代議士が京釜線に乘りました、處が甘い果物を喰はさぬものですから、朝鮮は甘い果物があるといふのに何故喰はさぬと怒つてをりました

松原 釜山に行くと朝鮮のリンゴを喰はし土産の新鮮なバナナを喰はさぬ、朝鮮では新鮮なリンゴを喰はせば内地から來た人は喜ぶのに臺灣のバナナを喰はすは以ての他だ

鈴木 實際そうですね、大いに考へなければならぬことです

寺田 この頃護文紙などに朝鮮の色彩模樣を大いに宣傳してをりますがその結についたのですか

加藤 この頃朝鮮の人にはカシミヤ風の色物が喜ばれるようになりました、日本の絹、それも殆んど内地品です、支那の絹も行きましたが、あすこで賣つてゐるのもメードインジャパンと書いてありました

馬場 この頃日本品が盛んに輸出されます、安東でもよく日本の絹紬を支那品だ、安いと思つて買ふ人もある位です

鈴木 レッテルを勝手に貼るのですね

酒村 レッテルの話では、ウニなど咸北産のものを、下関のレッテルを貼つて賣くとよく賣れるそうですね

松原 全南海苔が淺草海苔になるのですからね

加藤 私の店などはレッテルを特に吟味してをります。三越のレッテルを貼つて賣つてくれといはれる向が隨分ありますが、二ヶ年以上取引した上でないと貼らぬことにしてをります

近代婦人

エロ味と性的犯罪 不良の狙ふ間隙

侍醫院 前田善敎氏談

文化が 進んで來ますと都會地は勿論地方におきましてもその生活に刺戟が多くなりますが人々もそれに漸くなれて來ますと又普通の刺戟では滿足しなくなり極端に走りますから、從つてそこに色々の犯罪を生むこととなります。それ等の犯罪の中でも最も多いのは矢張り性犯罪です、殊に中休暇が續きて男女學生の臨校、邂逅地帶り等で都會地が最近のように賑やかになつたり、衣更へなどの時季になつて來て人々が活氣を呈して來る時になりますと又色々の犯罪が現はれて來ます。その

第一は 矢張り色彩から來る犯罪ですが私共が先日某百貨店について調べました處によりますと、一月間婦人から來る反物の模樣の織物類だけでも二十八萬圓からあるそうです。その模樣の類だけでも二十五枚から百五十枚位迄現はれてゐるのがありまして、色彩と共に如何も可なり鮮麗な刺戟的なものです。世の中の人々は不景氣とはいつてゐますが、現今の女性の服裝はこの不景氣と反比例して全部ではありますまいが大多數はこんな色や模樣の着物をよろこびまして異性に可なりの刺戟を與へるのです

女性は もとくい型を好むもので、これは寶石なども、男の角なのと別に圓形のものが、女性の標識となるのと同じでせう たとへば模樣にハートの型や瓢箪や波の變形のもの等がよく現今用ひられてゐますが、これを見ると不思議な事に殆んど性的變形とも見られるのです。それ故その模樣が偶々着物を着た場合に、腰のあたりへ來たりしますと特に異性の目を引きつけることゝなります。色では紺と白と赤、桃色と空色などが刺戟が強いものですから、年ごろの人たちは無理はないと思ひますが、出來るだけ異性を誘惑し易い柄や、目に立つ色彩のものは控へた方がよいと思ひます

それ等 の女性が男の惡戯に出會ふ場合などは勿論男もわるいのですが、女の方も決して罪がないとはいへないのです。今日まで私共の調べた不良少年を見ますと、その不良になる原因は澤山ありますが、たゞ女性の着物に誘惑されてつひにはとりかへしのつかない札つきになつたものさへあります。又これ等の不良少年の自白によりますと、その女性の着物なり、行物なりに隙がなければ決して接近する事は出來ないとのことです。ですから女性の方は腰部や乳部は出來る限り帶や着物で蔽ひ隱すやうにして、余り男の目をひかないやうにしてほしいのです。

一般の 男性が女性を見る場合最初は腰部と顔貌を見るといふことから考へても女性の身體のありまゝの肢體だけでも既に男が誘惑を感ずるといふことがわかりませう。だから女性は出來る限りこの點に注意して、男に劣情を起させないよう、善良な少年等をしてあやまらせないようにして頂ひたいと思ひます

力と熱の漢一黨 全府民の期待を集めて

公開の卅、卅一日の兩夜

力と熱とを燃ゆる意氣に包んだ偉大なる舞踊家漢生の石井漢が名花石井榮子、石井みどりを初めとして近藤孝子、藤美津子、伊多美佐子外十余名の一黨を伴ふて來城するといふ報が一度本紙上に發表されるや、府民の興味はたゞこの公演に集中しすばらしき人氣を喚つて居る、彼、漢の名聲は世界的舞踊家として聞こゆるアンナ・パブロバやニジンスキーと比較し、押しも押されもせぬ堂々たる第一流に列する彼である、多年の艱難精進のつかれは一旦彼を失明にまで陥れたが幸ひにも回復を得てここに華やかに、更に感激と驚異に値する表現で、われらにまみゆるのである。公演は卅、卅一日の兩夜

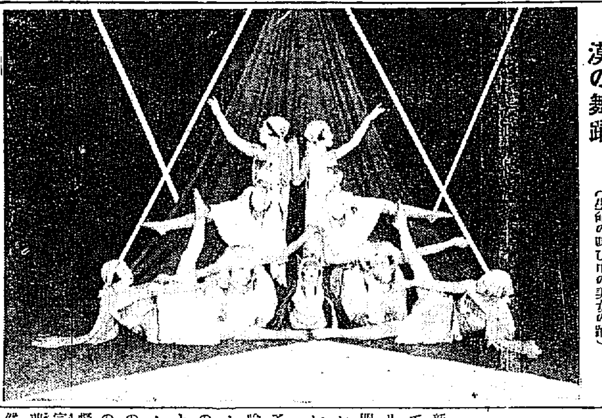

漠の舞踊 (生命の叫び中の美女の踊)

お伽のおぢさん

深瀬氏を迎へて童話と繪噺の夕を廿五日來青閣で

お伽のおぢさん、高知普樂院長深瀬氏は、今度慶尚北道教育會と鐵道局の招聘によつて渡鮮し各地を巡演して廿三日入城するを機とし、神宮尾起會、南大門童光教小供會主催、本社後援の下に、廿五日午後六時半から、本社來青閣で童話と繪噺の會を催すことになつた。氏は東京日本童話協會の新人講師として、斯界の大立物であるが、特にその繪噺に至つては、氏の獨創にかゝるもので、天下一品の定評がある。外に愛らしい兒童の童謠其他特別出演によつて一層の精彩を添へる筈で、定めて聽衆を悦ばせることゝ期待されて居る。因みに深瀬氏は湖城中敎授もし學校の請めにも應ずべく又廿八日から大邱、元山、咸興、羅南、清津、大田の順序鐵道局の講演を行ひ、各地學校の講演は時間の許す限り請めに應じ十一月上旬歸鮮の豫定であると(寫眞は深瀬氏)

映畫と演藝

『ソフキノ』の昨今 スポーツ映畫の隆盛

【ハルビン特信】ソヴエトロシヤ映畫界は最近ではスポーツに喰ひ込んで來た、それにはソヴエートの最高體育會がスポーツ宣傳のために映畫を大衆的に利用するといふ手段も含まれてゐるがスポーツ映畫が俄に擡頭したとは最近の現象として注目されてゐる最初の體育映畫は『女子の體育』を監督パセリスキー氏の努力によつて完成してゐる、この映畫は從來の普通ありふれたスポーツ映畫と全然趣きをことにしスポーツ本位の享樂的といふよりも、女子職業のあらゆる場面を映寫し各勞働に伴ふそれぞれの健康上の弊害をさらし勞働に適應する體育的體育の必要を暗示したもので、フイルムの最終篇には自然、すなはち太陽、空氣水の最大利用の意義を示し、自然に抱かれた野外生活や、水泳ボート、その他の遊戯等を克明に描寫したもので、娛樂に向つて自然からみた體育の合理化を說いたものである、勿論、如何なる場合でも勞働と切りはなしてゐないところにこの體育映畫の宣傳價値があるわけである、ソフキノではさらに第二、第三の體育映畫を作成

關屋敏子孃出演の「トーキー子守唄」

廿八日から中央館に プレイガイド主催

新興帝キネの第一回トーキーとして全世界にその名をはせてゐるリリック・コロラチュア、ソプラノ關屋敏子孃出演の『子守唄』はプレイガイド主催で廿八日からいよいよ中央館で封切公開されることになつた、監督は『何が彼女をさうさせたか』において手腕を發揮した鈴木重吉で共演者は中野英治をはじめとして松本泰輔等帝キネ大幹部總出演でそのスターバリューからいつても堂々たるものである。

藝界夕話 (36)

ソプラノ 藤本和子

私は釜山に生まれましたが尋常二年の折にはすでに東京の人となり、幼い時から音樂に興味をおぼえて居ましたので女學校三年生の頃から聲樂を音樂學校教授榊原直子女史にピアノと日本歌曲を本居長世氏に、それぞれ師事し、後に今の關屋敏子孃の師たる我國在住の世界的イタリー聲樂家サルコリー教授の門にいりました

×

サルコリー先生の門下生には世界的ソプラノ歌手三浦環女史、木政原信子女史等あり何れも今は世界的に活躍されてゐます

×

サルコリー先生の勸めにより昭和三年四月十七日報知社ホールで第一回の獨唱會を催し四年十一月六日日本青年會館で第二回の獨唱會を昭和四年十二月一日から一ヶ月間本邦最初の樂劇『限ちたる天女』を山田耕作氏指揮の下に行はれ歌舞伎座に出演、今年に入つては去る九日日本青年會館で開かれた朝鮮風水害義金の會に出演した等々が記念すべき私の舞臺でした、今回縁あつて故郷なる朝鮮の土を踏むやうになつたことは何よりの大きな喜びです

海の祭り (京樂館上映中)

喜樂館 (廿四日から)

▲五巻正宗喜談『月の渡り鳥』七巻 小川隆、中村英雄、浦巻粂子 主演▲『破戒』九巻 リナ・バスケット嬢 マリー・プレヴオスト嬢 主演▲『海の祭』十二巻 南澗恒美、淺岡信夫 主演

京城幼稚園 卅周年祝賀

京城公立幼稚園では創立卅周年に相當するので廿五日午後一時から同園に祝賀會を開く由

ギンザ洋裝店 冬服 景品付 大賣出し

十月二十二日より三十一日まで子供服専門店の本町二丁目ギンザ洋服店では御買上高の一割相當額の商品何品に拘らず景品として進呈し特に同店の誇るケープの五圓均一は珍しい拾ひ物であるなほ専門店として子供服オーバ、ケープなど安價のため大盛況を呈してゐる

JODK

二十五日 (土曜日)

午前一〇時三〇分 氣象概況 各地天氣豫報
同一〇時四五分 料理獻立『鰤のみぞれ柏子』日用品値段
正午 時報 ニュース
午後〇時二〇分 浪花節 寛政力士傳 甲斐朝月
同二時一五分 家庭講座 暖房設備と衞生に就て 古部宗海
同三時四五分 ニュース 官廳公示事項
同五時四〇分 ラヂオ體操 職業紹介事項 今晩のプログラム
同六時〇分 童話 願ひの指輪 木村竹治
同六時二〇分 英語講座(東京) 中等科第二講の三
同七時〇分 ニュース 官廳公示事項 明日のプログラム
同七時二五分 講演(大阪) 日本海軍の現勢に就て 伊藤政徳
同八時〇分 正調江差追分 齋藤滝月 尺八伴奏
同八時三〇分 小唄(東京) 一、をどり 二、笠や八しく 三、晩に忍ぶ 唄 春日とよ福正 三味線 春日とよ福
午後八時四五分 尺八合奏 一、夕映に 尺八一部 得富美山 同二部 水谷撫山

大成功者の體驗

貧しき家庭に育つて今日を得た若槻禮次郎閣下の『私の旅行して來た道』はキング十一月號に發表、之ぞ立志成功の活手引書に一讀をおすゝめする。

知識の林 (二)

家庭童話 護符の探檢 (16)

エフ・ジ・オルコット作 小波 谷巖譯 多田毅三畫

するとアブラハラドは申しました『この學術の殿堂で、いろいろと研究してゐる事も、つまるところは、その護符を獲るといふのが最後の目的であります。私はこれで錬金術師であります。自然界の秘密を悉く闡明し得るのは、私の外にはございません。タスジ學術庭下がこのアブラハラドにお逢ひ遊ばしたといふ事はまことに以て祝着至極のことであります。そもそもこのオロマンスなるものは、何ものでありました。火の庭術師でさうして世界最初の火の錬金術師ではありません。さア陛下、私と一緒に實驗室へ降りて參りませう 私はすぐ陛下に錬金術の秘訣を御目にかけます』といつてアブラハラドは、幾多の通路を通つて、アブダアを案内し、遂に最後のドアのあるところに出て來ました。入ると、そこには、澤山の機械や種々の色をもつた瓶で一杯になつた小さな部屋がありました。アブダアが四邊を見廻してゐる間に、老人は研究の材料を整ひました。さうして爐の中の火に炭をつぎたし、ふいごでこれを吹きました。それから鉛と土とアルコールの混合物を用意して、これをるつぼの中でまぜた後火の上にかけました。老人は『陛下よ、忍耐と實驗、これが錬金術師の力とたのむところであります。いま私がこしらへてゐる秘藥は、かの庭術師シヤマルダルに土地を溶解して地中の財寶を顯す力を與へた藥であります。またこの外にいろいろの秘法がありますが御覽なさい、いままでの一つを御目にかけます』といつて、アブラハラドは急に寶

殿室を暗くしました。と忽ちにしてアブダアは壁の上に次の如き火の文字が現れるのを見ました。

『タスジ國の皇帝の願ひは叶へらるべし』

これを見たアブダアは、もうぞくぞくするほど喜びました。老人は申しました。

『この現れた文字を見て、わが事なれりと御考へになるのは早計です。この文字は錬金術の上から見て、別に不思議な事ではありません。うむこれで宜しい。火爐はだんだんと色がついて來た。溶液の上に昇つてくるあの色彩の閃きはどうぢや。赤だの、緑だの、紫や黄、白だの――。陛下よ。あの色彩は、陛下の御國にあるルビーやエメラルドの色よりもきれいではございませんか』

アブダアは爐の中を見つめました。さうしてアブラハラドの推揚の中に、顆のない美しい色彩の浮んでゐるのを認めました。老人は溶液を瓶に詰めました。

『この藥は、最も熾烈なる火力を飽和したもので、これが私の豐富的溶液とはなるのです。自然界の秘密は、今や悉く獲得され得るのです』

『では、オロマンス上陛の護符も・いう』

『よしよしわしの手に入つた!』とアブダアは、嬉しさのあまり叫びました。老人は申しました。

『さうかも知れません。しかしあの火の大錬金術者のオロマンスが、その護符をどこにしまつたのか、それを見つけるまでには、まだまだ多少手間どりませう』

『いやお前も見たらうが、先刻わしが乘つたまゝ岩の下で眠つてゐたあの鐵の籠にその護符が納めてあるのぢや。

この溶液で五十の錠前を開けて頂ひたい』

『それでは、陛下、あの不死と富と、名聲と幸福とを所有者に授けるる不思議なる護符の入つてゐるといふ鐵の籠は、陛下がおもちなのでありますか。では直ぐに行つてこの溶液で、中の寶を取出しませう』

『いや、いつそ、わしが行つてこゝへ持つて來よう。なに籠に乘ればどこへだつて、わしの好きな處に飛んで行けるのぢや』

からいひ捨てゝアブダアは急いで歌堂を立出でて、谷間を通つてもとの岩の處に戻つて行きました さうして鐵の籠の上に打乘つて自分の行きたいと思ふところをチヨツと胸に浮かべなら、直ぐにもうアブラハラドの實驗室に運ばれてゐました。

アブラハラドは、さも嬉しさうに、鐵の籠を一覽してから、火爐から坩堝を取出して、赤く熔した液を五十の錠の上にそゝぎかけました。すると忽ちにして籠から赤い一道の火が閃き、ピカリと電光が凄まじくアブラハラドのこめかみを打つたと思つたら、老人はもう一片の灰に化してしまひました

訂正 第十回三段目八行『おゝわがまゝする』は『…わが侭する』第十一回二段末行『死なねばならぬ外目』は『羽目』また同段四行『歡喜の國』は『…恋』同段末行『命は助かるよ』は『命は助かるよ』の誤りに付訂正す

不用品交換會の下準備

來る十一月三日本社來青閣で開催される京城友の會主催の『不用品交換販賣會』は各方面から非常に期待されてゐるが出品點數六百余點で廿三日正午から南山町八番地毛利氏宅に會員有志參集して各値段附けを行つたが昨年に比して出品が非常に多く主催者側では喜んでゐる(寫眞は值段附けの狀況)

公設市場 24日 小賣値段

▲將軍白米一キログラム一六〇▲一等白米同一五〇▲晴昆布(?)同一五〇▲おぼろ昆布同一一〇▲五〇▲とろろ昆布同一一〇▲あさり貝同一九〇▲同大粒同二七〇▲小いか同二四〇▲開たら同二〇▲するめ二留同二四〇

洋服
セビロ (生徒製作品實費頒布 既製品と誂品(カタログ進呈)) 黒、紺サージ金30・25・20・15圓 黒、茶メルトン金15圓 特製(上等)金25圓
モーニング ウオーステッド(黒、紺、茶)金23・28・30・35圓 上衣チョッキ黒背縞付
オーバ 青年用外套オーバー(茶、紺) 黒、茶スコッチ 黒、茶、黒、紺ラクダ 金10・20・15・25・30・35圓
トンビ 黒ラクダ 金20・25・30・35・40圓 金十三圓 黒、紺サージ 金15・18圓
通信販賣 は特に親切に取扱ふ●請標上下身長、胸廓及び年齢御記入の事
財團法人 大阪洋服學校 大阪中之島
洋服裁斷科校外生募集 切手封入の事

頭痛にノーシン

醫學博士 佐藤小五郎
内科一般 特に 呼吸器病 循環器病
京城本町二 佐藤内科院 電本ニ〇七番

ビクターレコード
十一月新譜 十月廿五日 全國一齊發賣

歌舞伎劇	河内山宗俊 (松江邸玄關先)	中村吉右衞門一座
テノール獨唱	歌劇『リゴレット』女心の唄 / 歌劇『蝶々夫人』さらば愛の家	藤原義江 伊太利ミラノスカラ座管絃團
ソプラノ獨唱	ドリゴのセレナーデ / 麥打ち唄	關屋敏子 日本ビクター管絃樂團
箏獨奏	秋の雷	宮城道雄
尺八獨奏	落葉	上田芳憧
箏尺八合奏	草枕	坂本歌都美子 佐藤晴
謠曲 觀世流	松蟲	小澤良輔
義太夫	阿波の鳴門 (巡禮歌の段)	豐竹昇之助
筑前琵琶	夜討曾我	田中旭嶺
軍樂	朝鮮俗曲	海軍軍樂隊
歌謠曲	お菓子の家 / 山の母	德山璉
獨唱	漁り歌 / 麥踏み	根本美津子 四家文子
合唱	ドナウ河の波 / 浦のあけくれ	J・O・A・K唱歌隊
童謠唱歌	水たまり / 白帆	根本美津子
三重奏	三重奏曲第七 變ロ長調 (ベートーヴェン)	コルトー ティボー カザルス
協奏曲	協奏曲 變ロ長調 (ブラームス)	ルビンシュタイン ロンドン交響管絃團
管絃樂	サロメの踊り (リヒアルト・シュトラウス)	ストコフスキー指揮 フィラデルフィア管絃團
オカリナ獨奏	ナイティンゲール / カナリヤ	ブラノ
合奏	夜の調べ / まるで薔薇のやうに	ヘルナンデーツ兄弟
宣論	キューピーちゃん / 肩たゝき	平井英子
	早起時計・大砲 / お山の細みち・鈴	淺井ふさ子 武井富美子
浪花節	木曾富五郎 / 菅谷半之丞 / 天野屋利兵衞 / 頼朝の戀	篠田實 木村友成 東家小樂燕 寥野百合子
ジャズソング	宵寢小唄 / ハワイヤンラブ	二村定一 相良愛子
ナンセンス フォックストロット	日活アクタースバンド ナンセンス コペンハーゲン	
セナンスン	氣まぐれ船	鈴木
端唄	永井白湄作詩 新唄 / 我が上手を通る / 香に迷ふ / 京の四季	二三吉
新作民謠	大利根小唄 / 金澤小唄	根本美津子
新小唄	隅田小唄	菊池雄(?)徳
民謠	湖畔節 / 信州節	
俚謠	佐渡おけさ / 相川音頭 / よされ節 / 小原節	菊池源太郎 村田文三
新小唄	新磯節 / 夜曲	佐藤千夜子
映畫主題歌	エロ感時代の歌 / ミスニッポン / ニッポンムスメ / 嵐山小唄	羽衣歌子 四家文子 二三吉
新作民謠	京都行進曲 / 民謠の旅の唄	佐藤千夜子

(最寄目錄ビクター特約店にて進呈)

日本ビクター蓄音器株式會社 NV-47

米國農業の統制 (二)

拓殖銀行 兒玉純一氏

以上農民の脱を綜合すれば農事局は商業組合の設立を促進することを目として居る、之れがため第二の手段として共同組合に對し金融の途を圖り後援に農民が國家の援助を受けずして農業を續く望み得る自助の美風を涵養せんとするのである

◇

農事局の設立された趣旨は大體以上述べた通である、其設立されて業務の開始せられるや各方面より農民救濟案を提げて來たるもの又種々の援助を名に當局に殺到して來た、そのうち重なるものは、各種の農業を代表する五十億團體が五億ドル借出の援助に浴せんとして集つて來たのである、併し當時農事局の方針は保守的なりしため何れも目的を達すること能はずして退散した

◇

間もなく農事局は金融部を設くの必要を感じ、之れが長として『バルチモア』より有力なる銀行家を招聘したが、新規農事局は農業資金を貸付けるところの銀行業をも營むやうになつた

◇

農事局の理事は各地に出張して農民と直接々觸する際又は各地の放送局を通じて農事局の使命を傳へた、而して今や農事局は宣傳の時代を過ぎて實行期に入つたその第一歩として『フロリダ』の『オレンヂ』生産組合を援助した、元來この地方には大風の被害と『オレンヂ』栽培の大敵たる霜の被害あり、これ等の天災により『フロリダ』農民は常に意氣銷沈してをつた、そこで農事局は『オレンヂ』生産業者の二大組合に對し卅萬弗を貸付けたが、この資金は『オレンヂ』の冷藏設備に使用することを得してこの小額の資金は『フロリダ』果物生産者の經濟力增進に一路の光明を與へた、何故適當な設備前記たる貸出資金『オレンヂ』の腐る霜の害を防ぐことが出來た、斯く『オレンヂ』栽培者は二百八十萬弗を借入れ荷作場を各地に設けた

土地改良事業は 絶對に變更せぬ 農家の採算が不能とあれば 補助增額で緩和する

米の供給過剩は容易に緩和されさうになく、內鮮官民を通じて今やこの對策に腐心してゐるが、一方にはこれがため現在進行中の產米增殖計畫延期說などの極端な主張まで現はれるに至つた有樣である、しかして本府土地改良部ではこの主張に對して左の如き理由のもとに絶對に反對し延期しない方針で進むことになつてをり、先日の農業者大會においても中村土地改良部長は明かに言明するところがあつた

一、本年の米作增收の最大原因は土地改良事業の遂行によつて起つたものではない。產米計畫が更新されて以來この計畫遂行に基いて開畓が完成し、本年の植付が出來たのは約四萬町歩である、この四萬町歩は反に平均一石の增收と見ても四十萬石に過ぎない從つて本年の米の供給過剩は全く天候の順調に基く自然的條件を具備した結果であつて產米計畫がその原因となつてゐるものではない

二、日本の人口は每年約百萬人の增加を見つゝある、この百萬の人が一年に食ふ米は約百萬石とみることが出來る、そうすれば日本の米の消費量は每年百萬石の增加を見つゝある今日であるから產米に對する永遠の大計を一時的現象によつて中止すべきでない

三、本年の如きは內鮮を通じて天候に惠まれた結果未曾有の豐作となつたが普通の作柄の年だつたら供給不足である

故に一時的の現象によつて產米計畫を延期するなどは本府としては絶對にとらざるところである。勿論計畫そのものが農家の採算を無視することは出來ないが採算不能となれば補助の增額その他によつてなほ局面を打開すべき方法はこれを他に求むる餘地が少からず殘されてゐるから少し誇張に過ぎすると言はば結論を計畫の延期繰延べにもつて行くのは甚だ當を得てゐないといふ解釋を下してゐる

組合費の現物納付は 認める譯に行かぬ 延納も原則として出來ぬ

營業者の一部においては水利組合費の徵收について現物納付や組合費の低利延期の希望が擡頭し、さきに京城で開かれた農業者大會においても提案の形式となつて現はれた程であるが、右につき本府土地改良部の意向は次の如く、遺憾ながらこの要求には應じかねるとしてゐる。

現物納付 現代の經濟が貨幣經濟組織であり、土地改良事業が又貨幣經濟を基礎として立てられてゐる以上原則として現物納付は認めらるべきでない尤も例外として法の規定によつて賦役とか工事材料とかの現物納付を容認することはあるが、それは水害の場合の小規模の堤の如き非常時における應急措置として現實にその趨に必要とするものに限られてゐる從つて組合の經常費に組合債償還のための現物納付といふことゝは自ら性質を異にする

延納問題 については穀價の低落した今日地主の懷具合が苦しいのは同情するが、さりとて、地主は水利事業によつて生ずる增收額以外に組合費を負擔すべき力がないといふ筋合のものではない今日の經濟では利得することもある代りに損する場合もある。過去において穀價が高かつた時には地主は大分利益があつた、その利益の蓄積もあるであらうし、土地改良工事施工前にも相當小作料があがつてゐたからして、その以前の小作料と工事後の增收とを合すれば大ていのところは拂へるやうになつてゐる又地主その所有地が水利組合の區域內だけに限られてゐるものでもないから、それ等を考へると地主は自らいふほど負擔力が過小でない、また

實際問題 として水利組合費の徵收期は十二月の初旬頃であるが、今年のやうな場合は徵收に手心を加へて時期を多少のばすことも不可能でないから原則として一年延期するなどといふことは不可能なことであるよし延納の問題を解決する必要がある場合といへどもそれは個々の組合について

又個々の組合員のそれ〴〵の事情に應じて考ふべきことであつて全般的に、一律に取扱はるべき性質のものでない。殊に水利組合費の延納は地租の減免と異つて地租の減免は永久的に免れるものであるが組合費はいつかは返さなくてはならぬものであり今日の延期は將來の負擔をそれ以上に增大させることゝなるのであるからこの點を愼重に考へねばならぬ

殊に本年は野菜類に對する金融の途を開くが如き、現物を貨幣に替へて納付すべき方法は極力當局でも考慮してゐる折であるから租稅納付以外に方法はいくらでもつくはずである。本年に限らず今後といへども現物納付は認むることが出來ない。

注目される 仁取の定時總會 合併問題の前哨戰

廿六日に開かれる仁取の定時總會は今期決算案、重役改選を附議する以外に合併問題については何等觸れないことになつてゐるが、このうち合併派たる重役改選の結果如何は今後合併問題の進展についても重要なる意義を有してゐるだけに、その前哨戰と見ることが出來一般には少からぬ注目の的となつてゐる、殊に汐先の仁取の內海持株買取りは合併派の策動によるものと見られてゐるが、これがため株數の爭ひにおいては絶對に合併派が有利となつてゐるので、仁川側(反對派)がこれに對して如何なる態度をとるかは頗る注目される所である、即ち株數の上の爭ひが不利となつてしまつた今日、仁川側は目下株主の抱き込みに猛進しており、かつ來る定時總會でも合併問題に關する抗議的質問をなし、極力合併反對の機運を釀成する戰術に出る模樣であるが、一方合併派即ち現重役はこれに對して又極力對抗策を講ずることは確かで、合併問題に關する反對派の質疑に對しても、これは一先づ總會を打ち切り懇談會等の形式の下に可及的不得要領の態度をとり、しかして合併問題を出すなら來るべき株主會即ち臨時總會に一切を解決せんとする肚らしい、かくて定時總會も合併派にとつては頗る有利に終るべき形勢であるが、この間反對派の戰術如何によつては如何なる波瀾があるやも測られず、何れにしても次第に進展して行く合併問題に一段階を與へるものとして頗る注目されてゐる

京取株一萬を 潮先が買ひとる 合併派の策動濃化

京仁取合併問題は仁取の總會を前に合併派、反對派兩派の策動もいよ〳〵表面に現はれて來たが、合併派はさきに內海氏の仁取持株九千株をひそかに下關の汐先氏をして買とらしめた形跡ある折柄、一兩日前栗氏所有の京取株一萬株が同じ汐先氏との間に賣買契約が成立した模樣である、この契約は一兩日前釜山において小杉京取社長松野取締役京取株主金栗植氏等が會合して締結せられたものであるが、これは明かに合併派の策動によるものらしく、即ち京仁取合併を控え持株の有利によつて有利に導かうとした意向に外ならないと見られる

貯銀臨時總會 頭取は森氏

貯蓄銀行臨時株主總會は二十四日午前十時から朝銀樓上で開催、植野專務議長席につき左の議案を上程

議案

第一 定款變更の件(一)第二十四條第一項中專務取締役を常務取締役に改む(二)第四項を下の如く改む、即ち常務取締役は頭取の職務を補佐し頭取事故あるときはその職務を代理す(三)第二十四條第四項の次に左の一項を加ふ頭取及常務取締役共に事故あるときは頭取の指名する取締役その職務を代理す

第二 取締役一人缺員に付之が補充の件

第三 會社を代表する取締一人指定並に一人變更の件

第四 取締役及監査役の報酬變更の件

第一案は異議なく可決、第二案は議長の指名に一任した結果議長より前殖銀理事森悟一氏を指名當選、第三案は審議の途中休憩して重役會を開き互選の結果頭取に森悟一氏、常務に木村和水氏當選、第四案は從來の報酬一萬五千圓を二萬五千圓に增額、分配の方法は取締役會一任と決定した、尙植野專務は退任しても有賀前頭取は退任慰勞金を贈呈されたので將來適當の時期に何とか報ひる處があり度いこの點御諒承をお願ひしたいと述べたる後專務退任の挨拶新頭取森悟一氏の別項の如き挨拶、木村常務の挨拶があつた

森貯銀頭取の挨拶

殖銀理事の任期滿了に當り有賀頭取を初め身邊の同僚先輩から事情が許すなら今後貯銀のために働いたらどうかとのお話があり、直ちに東上、私を熟知してくれる長老先輩に謀つた結果、愈々引受ける決心をした、貯銀の仕事は元殖銀の一分課であり私は直接間接仕事にたづさわつて來たが、貯銀の仕事は殖銀と異なり經濟的のみならず社會的道德的にも重大な使命があり、果して使命を完ふし得るや否や相當に堪へない、只熱と力で幸に二十三年の朝鮮に依る體驗と信念とにより努力して行き度い、株主諸君の御援助と御鞭撻を御願する次第である(寫眞は森悟一氏)

受入れまで 銀行が立替 米調低利資金

本府では米穀調節資金としてさきに決定した五百八十萬圓のほか更に一千萬圓と二百七十萬圓の低利資金の貸出を要求中であるが、この要求は大體において容認されることは間違ないらしい、しかしたとへ無事容認されるとしてもその受入れが果して何時になるかは全く今のところ見當がついてゐない、しかるに一方新穀の出廻りは日に迫つて來ており、これ等は地租水利組合費その他の公課徵收期に銀行や民間貸借決濟が開始されると同時に一齊金融が必要となる譯であるが、果してその時期までに右の低利資金が間に合ふかどうかゞ疑問視されて來た。そこで本府殖產局では低利資金の貸出が間に合はぬ場合は一時銀行の自己資金を以て金融せしめ、低資の受入れが濟み次第これと切替へるといふ方法をよることに至りそれ〴〵關係方面と打合せ中である。しかして、この一時的の立替へ金融に銀行側は果して何程の日歩を以て應ずるかゞ問題であるが、最初の申合せに基づくときは米穀調節には『なるべく低利を以つて金融する』ことゝなつてゐるから從來普通日歩二錢三四厘となつてゐたのに比べると一、二厘方は低率の貸出が實現するのではないかと殖產局方面では見てゐる

株式 氣迷閑散

前場 廿三日後場依然閑散の後を受け今朝も阪地の甦りなき商狀を入れて仕手は愈々悲觀的となり只大新のみ四十一圓五十錢と寄付き、アトは京取歩み十八圓丁がつけられたのみで市場は全く閑散を呈してゐた、即ち昨後場の止値に比し京取同事東新四十錢高であつた

後場 前場氣迷ひ閑散の機先、後場も阪地の甦りなき商狀を入れて一層氣乘らず寄はただ京取のみ十二圓八十錢がつけられた許りで依然浮かず、引は大新四十一圓六十錢東新八十七圓七十錢がついたに止まり市場は極度の閑散を示してゐた、即ち昨後場止に比し京取同事東新十錢高であつた

保合分岐困難 強弱材交錯

伸びず崩れず際限なしの保合續き市場人は甚だ行き詰まりを感じてゐるが材料はない譯ではなく今朝なども數へ揚ければ材料は相當にある、先づ好材料の方を見ると紐育株式と米棉の反撥があり一方興業銀行の短期債券五千萬圓增發なんかも素直に見れば惡い材料ではない、併し一面惡材料の方をのぞいて見るとこれも好材料には劣らない、即ち海外向きでは米貨邦價の暴落や生糸悲觀があり、內地向きでは米安がある、米も政府對策の手ヌルさ加減から豫想すると市價の回復は一寸六ヶ數さうであり從つて農村の疲弊と地方景氣の惡化を通して來る株界への惡影響が懸念でないことを考へさせられる、こうした具合に強弱材料の交錯による仕手の氣迷ひ傾向は保合の分岐を一層困難ならしめてゐる樣である

洪股京取申告

今朝の代引所を見るに大體前日と變りはないが、京取は洪股の百五十枚の大受申告によつて五百枚に激減し愈々日歩脈の開始となつた

商內全く出來ず

阪地が依然二、三十錢の小浮動を演じてゐるので仕手は全く氣乘らず今朝の如きも京取五〇大新一〇東新一〇合計九〇枚の商內があつたのみで市場は極度の閑散を示してゐた、即ち三〇枚以上の手口左の如し

京取 賣方 白井五〇▲買方松山三〇

東新 賣方小口▲買方立山三〇

本玉

廿四日前場までにおける百枚以上の建玉左の如し

京取 賣方白井三〇〇德泰二七〇 洪股一四〇松山一五〇▲買方吉[illegible]

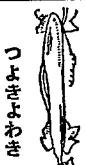

つよきよわき

株式 强と言ふも弱といふもホンの目先的で賣買の所賣屋にも買屋にも自信といふものがない

▲目先的には多少の變化があつても大局から見た相場は小範圍の明滅反覆でこれを數ヶ月に亘つて繼續してゐる所謂するに大保合の一言を以つて言ひ盡し得る相場である

▲相當の材料があつてもそれを受け入れるだけの力と興味が仕手にないだけに折角の材料も見殺しにされ相場は伸びず崩れずの不態を續けるより外ない

▲かくの如く仕手が臆病になつてゐるので强材料を耳にしても一方それを相殺する程度の或はより以上の惡材料がないかと用心深く來るのだから結局手も足も出ない

▲何分事情が惡いのに現在の値頃が保合つてゐるのだから不思議物である

期米 每日ダラシのなかつた相場が一朝直る日になると僅一日で一圓四十錢も吹き上げるのだから相場丈けは見縊られない

▲阪地高の原因につき色々報じて居るが潮先一派の猛烈買ひといふのが本當らしい

▲同手口は關西一帶の作柄が一回豫想當時に比し見劣りするといふので二回豫想は減ずると見たのかも知れない

▲何にしても豐作年に似合はない正米の出廻りが殆い點から見ても此邊は多少引戻してもいゝ所であり又それでなくては正米の賣物も出て來ないので賣方に取つてもこの戾しは大に歡迎すべき所である

▲而してこの邊で二、三圓切り引返し正米の賣物が一巡現れてそれからどちらに動くかゞ今後の見物である

穗落

京仁取合併問題は二十六日の仁取總會を前にいよ〳〵白熱化して來た▲合併非合併派の策動も互に入り亂れて裏面には意外な火花が散らされてゐる▲それにしても合併派の手はなか〳〵速い、潮先が內海氏の持株を買つたり、栗々氏の京取株を一萬株も買つたりするのは裏面にある合併派といふ傀儡師のなす業だといふ風評がある▲仁川側もこれには可なり手を焼いてゐる樣だが、反對の氣勢は益々高まつて來た樣だ▲理窟は拔きにして正々堂々、醜い感情の上の爭ひやつまらぬ策動は双方とも大いに慎まねばならぬ▲總けは取引所の合同案もいよ〳〵審議室へ廻附されたとか、この分で行くと懸案は來年櫻の花の咲く頃だといふことだが、その時が一切を解決するのだ

期米

地方の前物殺倒で 先限遂に吹上ぐ 併し戻りは依然賣向はる

前場 昨後場の急騰で安値を買込んだ手口は前場に依つてゐる折柄今後は更に阪地高を受けて地方筋の前物殺到し當不申乍ら中三圓十八錢先二圓七十五錢と凄くも六十五錢高に寄付き賣方の利喰急ぎに二節は六十五錢と値崩んだが、遅れ走せの前物買に三節は再び七十五錢と引返し此邊戾り待ちの賣物に押さく揉合ひ引際は阪地高と相俟つて

後場 前場急反騰せし機先、後場は阪地の寄アトの軟化を入れて利喰急ぎの賣物出で先限十二圓六十九錢と前止より二十九錢安に寄付き、二節五十九錢三節は更に四十五錢と叩かれたが、安値は又

九十四錢と吹き上げて前場を終つた

賣向ふものもあつて四節は六十一錢と引返し結局前場の如く大引した

まだ引返すか

前日來內地高の原因に付ては東京に聯合會が出來たとか商議の反動とか云ふ位なもので材料としては不明だが是れを正米の情勢から見ると東京大阪は各地より割安を叩いてゐた丈け期近高と相俟つてこの邊引締るのは當然である許りか早場所の北國方面にしても正米は豐作年に似はない產地は賣物薄を報じてをり、又鮮內においても正米の賣物が例年にない事ないことは近年稀に見る安値として農家の賣惜みに依るものである、從つて先限安を演じて居る定期としては此邊二三圓切り引返して產地米の賣物を誘致するにあらざれはならぬ所であるだと强氣が自惚れりや弱氣は反對にこの相場を無理と見て殘後にとがめが出るものと解釋し双方水掛論をなしてゐる

賣過ぎの反動

今回の反撥に付いては別に目新しき强材料が現れたわけでないが何分肝心の正米が產地の賣物薄と相俟つてその割り下げ過ぎ割安を叩いてゐる定期としてはこの邊止米の賣物を喚起する程度まで引返さざるを得ない立場にあるのと新穀の出盛り安を見越して人氣が相當に賣込んで居た矢先とて賣過ぎの反動を誘致すべき所であるから賣方當然であつて賣方に於ても今回の戾しによつて大に乘出し易くなつたといふ向もある

各道產米の格付

仁川米穀取引所はかねて當局に申請中であつた七月限から實施する標準米の新米建については廿二日認可となつたがこれによる各道產米の格付は左の如し

名稱	一等	二等	三等	四等
京畿	一圓上	五十錢上	同額	四十錢下
忠南	同	同	同	同
忠北	同	同	同	同
全南	一圓六十錢上	八十錢上	四十錢上	二十錢下
全北	同	同	同	同
慶南	一圓十錢上	五十錢上	同額	七十錢下
慶北	同	同	同	同
江原	六十錢上	同額	七十錢下	一圓五十錢下
咸南(細印)	一圓上	四十錢上	同額	一圓下
平南(細印)	一圓上	七十錢上	十錢上	七十錢下
平北同	同	同	同	同
黃海カイ印	九十錢上	四十錢上	十錢下	一圓二十錢下
黃海在來種	―	―	一圓二十錢下	一圓七十錢下

五年產米格付內定

【大阪電話】昭和五年產米格付は東京は合格範圍を三十錢下げの內地米三圓朝鮮米三圓二十錢に、大阪は內地米三十錢下げの三圓二十錢、朝鮮米は四十錢下げの三圓六十錢と何れも內定した

二回豫想は 幾分減收か 稻熱米金增加

當面の材料として一番重視されてゐるものは內鮮米の第二回豫想であつてこの數量の如何では更に第二段の急落を出現するかそれとも買過ぎの反動を誘致するか否でもあつて何れにしても波瀾は當局疑ひなき狀態となつてゐるが、最近關西方面視察中である加賀氏の狀報に依ると山口縣下は奇氣總出で一回より一割減は確實だと云ひその他廣島岡山兵庫大阪の各府縣では稻熱の早天續きと虫害に依り二歩乃至五歩の減收は免れないと云ふ事である、斯うした點から考察すると內地米の二回豫想は一回に比し相當に減ずるものと見るより外なきのみか一回豫想と二

米の逆移入 群延手當一萬石

【群山電話】群延十一月中限の手當米として名古屋、大阪方面から最近約一萬石の逆移入を見たがその成行は一般に注目されてゐる

堂島前場情報

【大阪電話】堂島前場高原因は吉村の賣りに對抗し地場有力筋買鎖盟の買煽りと利喰急ぎの買戾みによるもので節ヂリ安は利喰賣り嵩み止高は東京筋岡山筋播州筋の買進みに吉村の見送りによるものである

京城延べ前場

阪地の急騰を入れて當所は十一米三圓四十錢十二中二圓二十六錢と十二中は前日止に比し三十五錢方上放れて寄付た、併しアト阪地高の原因につき、眞相不明なので、仕手の氣迷ひ深甚なので、揚商剩る閑散、わづかに六同精々活況を呈したに過ぎず、結局十二中二圓八十錢と堅調裡に前場を終つた、足取り及定值、出來高左の如し

▲同十一米寄三、四〇引四[illegible] 中寄二、六〇引四[illegible] ▲二同十一米三[illegible] 四九引六[illegible] ▲三同十一米不申十二中寄二、五五引四四 ▲四同十一米不申十二中寄二、四[illegible] 二五引四四 ▲五同十一米不申十二中寄二、五[illegible] ▲六同十一米三、四〇[illegible] 出來高五[illegible]〇石

正米

京城 三等十六圓五十錢四等十六圓地摺玄米十五圓五十錢下十四圓十錢三等粕白十四圓[illegible]

大豆 龍山十一圓[illegible]

仁川 丸キ丸チ角チ行拔三等十六圓四等十六圓九十錢不拔三等十五圓四十錢四等十四圓八十錢[illegible]

大豆 龍山丸忠十一圓四十錢長湍川[illegible]

釜山 各地一齊反撥に出廻り減り[illegible]

大邱 大體人氣總崩氣の市場は一時的の彼と見て高値は反つて警戒され市場は氣迷の氣味で氣配も前値同樣を唱へ粮良十六圓三十錢粕力十五圓七十錢見當を唱へ廻米も出廻り閑散である

群山 出廻り減切り減少の折柄、各地の急反撥に勢ひを得て氣配好化し精米筋買筋の買ひに結局丸ヤ三等十六圓九十錢四等十六圓四十錢見當と五十錢方反撥を演じた

木浦 產地よりの出廻り極少であるが市中は產地よりの新米氣賣の刺戟を受けて人氣益々惡化し相場は一圓方崩落し三等十七圓丁四等十六圓二十錢唱へで手合せ殆ど依然目立たなかつた

大阪市中在米高

二十四日現在は九十六萬四千三百〇一俵と前日の在米高に比較して三萬二千八百十二俵の激減である

仁川期米本玉表

[illegible]

群山廻米報 (廿四日)

[illegible]

株式 (廿四日)

京取短期

銘柄	寄付	大引	高値	安値
京取	[illegible]	[illegible]	[illegible]	[illegible]
大新	[illegible]	[illegible]	[illegible]	[illegible]
東新	[illegible]	[illegible]	[illegible]	[illegible]

大株短期

銘柄	寄付	大引	高値	安値
大新	[illegible]	[illegible]	[illegible]	[illegible]
鐘紡	[illegible]	[illegible]	[illegible]	[illegible]
日產	[illegible]	[illegible]	[illegible]	[illegible]
東新	[illegible]	[illegible]	[illegible]	[illegible]
日魯	[illegible]	[illegible]	[illegible]	[illegible]

東京現株

銘柄	前場	後場
東株	[illegible]	[illegible]
同新	[illegible]	[illegible]
鐘紡	[illegible]	[illegible]
日石	[illegible]	[illegible]

期米 (廿四日)

◉仁川

限月	前場	後場
當限	[illegible]	[illegible]
中限	[illegible]	[illegible]
先限	[illegible]	[illegible]

鮮內延べ

	前寄	前止	後寄	後止
釜山	[illegible]	[illegible]	[illegible]	[illegible]
大邱	[illegible]	[illegible]	[illegible]	[illegible]
群山	[illegible]	[illegible]	[illegible]	[illegible]
木浦	[illegible]	[illegible]	[illegible]	[illegible]

市況 (廿四日)

大阪棉花、大阪綿糸、大阪市中外棉相場、大阪砂糖、大阪砂糖現物

[illegible]

海外經濟電報

倫敦銀塊	一六片八分三
米棉	九十[illegible]
印棉	二十[illegible]
スチール株	一四六弗八分五
アナゴンダ株	[illegible]
日米爲替	四九弗一六分一
英米爲替	四弗八五仙八分七
紐育銀塊	三五仙二分一

日銀帳尻 (二十三日)

發行高	[illegible]	[illegible]
正貨準備	[illegible]	[illegible]
保證發行	[illegible]	[illegible]
貸出高	[illegible]	[illegible]

鮮銀帳尻 (廿三日)

發行高	[illegible]	[illegible]
正貨準備	[illegible]	[illegible]
保證準備	[illegible]	[illegible]

東京コール (廿四日)

翌日拂	[illegible]	[illegible]
無條件	[illegible]	[illegible]
普通	[illegible]	[illegible]

仁 顧 客 本 期 米 位 川 大

川合又五郎 (46)

鳥江鐵也作 佐藤松華畫

彼女の行方 (四)

お梅を手許にグツとおさへておいてその曲者は

『このまゝお前様はもう擬塚の家にも歸れず、ま[illegible]酒屋へも歸れまい、といつて又五郎様はもうこの岡山にはゐないんだから、こゝらで一ツ分別してもらひてエものだがなア……』

と彼は卑[illegible]な笑を浮かべてジリ〳〵と彼女に顏をよせた。

彼女はもう氣も顚倒せんばかりになつてゐた。そして曲者が何か胸に一物、彼女の身に迫ふ毒花を[illegible]ふて近づかうとする態度はその場合彼女にはまだ氣づかなかつたのである。

と、彼女の手を握つた曲者が一人の相手に、

『オイ』

といつて呼びかけた。

『何をするんです!』

『何もしねエ、實はお前さんの耳を聞いてくれちやどうだ』

『何もしねエ、實はお前さんのその樂しいのにこれ途人知れず思ひをかけてゐた。お前は高崎家の三文奴だ、奴でも何でも樂には上下の隔てはない筈。人殺しの重罪人又五郎樣をいくらクヨ〳〵思つたつてもう仕樣がねエ、それより

かおい爺のいふ事を聞いてくれたら親切にしてどこへでも一緒に連れて行つてやるよ』

その目は人肉に飢ゑた野獸のやうにかゞやいてゐた。

お梅は恐怖にわな〳〵と顫へ慄ら、それでも無理に落つかうとして力をこめて

『何をけがらはしい!お前たちの

『何だ!』

と前を反ツとつき出して聞く。

『ナア、お前にさつき話した通りだ、四邊に氣を配つてくれ』

『だつて兄貴!』

『だつてもヘチマもあるか、早くしねエと惡く聲を立てられちや大變だからな』

『しかしお前……』

『馬鹿!愚圖々々いふねエ、早くしろい……』

と叱りつけた一人、叱られた一人は不承無精に立上ると、その木立を立つて月明りの山路にたゞずんでゐた。

殘つた彼女と曲者。暫しの間は無言だつた。

と矢庭に男は女を抱きしめた。

彼女はギヨツとして力限りその男を突きとばさうとした。が女の力は及ばない、とう〳〵男に抱きすくめられてしまつた。

『おい、お前さんももうからなつちや仕方がねエ、おい傘で惡い樣にやしないからおとなしく云ふ事

いふ事を聞く位なら私は死んで終ふ、これッ放して下さい、放して下さい』

『おい〳〵、お前さんがいくら騒いだつてわめいたツてこゝは山の中だ、誰も助けに來てくれる人はありやしない、こんな男に見込まれたのが運のつきだとあきらめて

惡用に云ふ事を聞いてくんねエ』

男の息ははずんで來た。

彼女はもうジツとしてはゐられなかつた。

丁度その時、その森を歩くこと二丁余りの險しい山道を通り掛つた編笠をかぶつた若侍があつた。

『アレ!』

と呼ぶ女のたゞならぬ悲鳴を聞きつけると、ハッとして立どまつた。

『どこだら』

彼は耳をそば立てゝ四邊をうかがつた。

『アレッ!助けてッ』

女の叫び聲。

若い侍はその聲を聞きつけるともうジツとしてはゐなかつたバタ〳〵と馳出した。

金剛饅頭 本町 龜屋

武田產婦人科

朝鮮ストーブ 總代理店 京城南大門通三丁目 合資會社 松田商店機械部

京城日報

朝刊 本紙朝夕刊共二十頁

改造 十一月↓大飛躍號

改造と大附録と二冊で **八十錢** 此驚異的廉價 送料本誌三錢 附録八錢

別冊大附錄

法學博士 河上肇著 **第二貧乏物語**

人は何故貧乏する？ 興奮！失業！今や全プロレタリアートは致命的窮乏の暴政に打ちのめされてゐる！ その根源は何か！——我が國無產階級戰線の輝ける理論家、實踐家として街頭に起つ「闘士河上」博士はこゝに戰闘的プロレタリアの熱情と理論家の冷徹を以てそれらの諸因を剔擊し深奧を剔抉す！ この一書こそ著者が血の闘爭を越へて生み出したプロレタリア最鋭の武器・正しき批判だ！

怒濤の如く猛襲し來れる巨人「改造」を見よ！！威容堂々群小を壓す 百萬讀者
心胸を搏つ論壇唯一の權威・河上博士の「第二貧乏物語」を別冊大附錄
と し本附錄は新稿數百枚を併せた五百頁の大冊・誌界空前の壯擧だ！！

東京市芝區愛宕下町 振替東京八四〇二番 改造社

- マキァヴェリズムとレーニズム（レーニズムに現れた思想をマキァヴェリズムと對比して） …… 蠟山政道
- 農業恐慌の性質・行方・農業合理化の階級性 …… 八木澤善次
- 文藝時評 …… 大森義太郎
- アメリカ印象記 …… 柳宗悅
- 漫畫 池部鈞 ■清少納言（枕草紙に現れた平安朝才媛の戀愛觀） 丸木砂土 ■國防と陸軍整理 佐田雞雄 ■農村の慘狀と藏相の斧 ……
- 米價對策（夏の闇價暴落、秋の米價慘落！農民は今や死に瀕してゐる。之が救濟は焦眉の急を要す見よ兩氏の絕對的な對策を。） 那須皓 杉山元治郎
- 忍術の秘傳（忍術を圖解して科學的に說明す 筆者は廿年來の忍術專門研究家） 大澤休象
- 難路に立つ現内閣の經濟政策 鈴木茂三郎 太田正孝 高橋龜吉
- 現代二大富豪の閨閥網 …… 白柳秀湖
- プロレタリア短歌運動の内容 …… 渡邊順三
- 性の祭禮風景 …… 齋藤昌三
- 海軍補充計畫と財政 …… 牧野輝智
- 陸軍軍制改革は何處へ行く …… 安富正造
- 大「松竹」を殺す者 …… 邦枝完二
- 井上・山本・武藤のデマ（デフレイションと金融資本・危機のモメントの激化・解禁政策の破綻・事業界疲尖銳化） …… 猪俣津南雄
- ソヴエートロシアの無指揮者交響樂團 …… 中根弘
- ラグビー漫談 …… 宇野庄治
- 戀愛モデルノロヂオ …… 吉田謙吉
- 哈爾賓散歩 …… 林芙美子
- 新進女優の話 …… 池谷信三郎
- 世界情報（なぜ金はフランスに流れるか？ イギリス勞働組合の極端なる右翼化・トーキーにおける國際カルテルの成立・アメリカを支配する人は誰か？ 總選擧後のドイツ政界）
- 樺太の友へ送る手紙 …… 末弘嚴太郎
- ■ヴァン・ダインの作風 …… 平林初之輔
- ■安保新海相 …… 水野廣德
- ■蠅を飼ふ話 …… 駒井卓
- 大阪今昔 …… 木村莊八
- 黑人迫害物語 …… 前田河廣一郎
- 小說 聖家族 …… 堀辰雄
- 戯曲 生計の道 …… 岡田禎子
- 小說 記念碑 …… 貴司山治
- 戯曲 國法の罠 …… 吉田絃二郎

醫學博士 清川渉先生推奨

にんにく主成分 製劑芳香 **アルリー**（糖衣錠）は 新時代の要求に適合せる滋養强壯劑

造釀之助辻田本

主婦之友 十一月號は 毛絲編物二百種を滿載して大評判

▲毛絲編物界の一流の先生方五十名が一年間の苦心の研究に成る新型編物ばかり二百種餘りを十一月號「毛絲編物獨習號」に「主婦之友」の發表されたのでトテも非常な大人氣です。二百餘種の美しい口繪の寫眞だけでもスバラしいものであります。▲ステキな新型が總て基礎編の應用だけですから、雜誌を見れば誰にも造作なく編めるものばかりといふので、一層大人氣を博してゐます。尚ほ此の上に基礎編の手ほどき三十種を誰にもわかるやうに、「主婦之友」式の親切でわかりよく發表してありますから、初心の方でも十一月號の「主婦之友」さへ御覽になれば、どんな毛絲編でも自由に編むことができるといふので、非常な大評判です。家庭でも女學校でも、全く引つぱりダコの如き大人氣です。どうぞ賣切れとならぬうち、至急にお求めください。價は僅かに五拾錢であります。

▲素人に出來る **花嫁の着附寫眞畫報** コレさへ御覽になればどんな素人の方でも美容師の手を借らずに着附が出來ます。婦人雜誌界初めての發表。

▲新發表の秘法 **根本から美しくなる新美顏術** 一度試みて御覽なさい。全く生れ變つたやうに皮膚の色艶から美しくなります。カーソン美容院主の發表。

▲**人に好かれる愛嬌術寫眞畫報** 顔立ちにも仕種にも、この愛嬌術ほど必要なものはありますまい。内容は一々寫眞で詳細丁寧に發表。

▲**不景氣時の有利な内職案内** 無いくと云つてゐても、熱心に探せば不景氣時代にも有利な内職はあります。本誌記者の實地踏査。

▲**慢性の頭痛の簡易療法** 十年も十五年も頭痛で惱んでゐた人々が忘れたやうに治くなつた療法を、初めて詳しく發表しました。

▲西式强健術と **婦人病自己療法發表** 此のごろ大評判の西式强健術で婦人病が治ります。藥もいらねば金もいらぬ療法をお試しください。

關屋敏子受難哀話 今は世界的指の大歌手となつた關屋敏子孃が、人にも語られぬ悲しくも過ぎし日の受難哀話を、石上欣哉先生が發表したので大評判です。さてその内容は？

秋のお料理百種發表

▲發明に成功した婦人の苦心談 ▲家庭繁榮の秘訣百ケ條の公開 ▲讀むも涙の美しい夫婦愛の物語 ▲處女時代の戀愛に惱む妻の告白 ▲姑との不和に嘆く若き嫁に與ふ ▲女の收入で生活する家計の實驗 ▲番犬の上手な訓練法を寫眞發表 ▲護身法を兼ねた男女强健術發表

ハガキ一本で出來る 京都西陣の流行帯 **丸帯五百本大懸賞** 此の前のダイヤモンドの指輪よりも、もつと大奮發して、京都西陣の丸帯五百本を贈呈する大懸賞を十一月號の「主婦之友」で發表いたしました。

賞金壹千圓の實話を募集（締切は十一月 ……）

價五十錢（送料三錢五厘） 半年 參円廿錢 一年 六円廿錢

東京神田駿河臺 主婦之友社（振替東京一八〇番）

法人登記公告

瑞興金融組合（變更） …… 右昭和五年九月貳拾日死亡セリ 右昭和五年九月貳拾日登記 海州地方法院瑞興支廳

商業登記公告

丸合平安運輸株式會社（變更） 取締役李建協ハ昭和五年拾月拾四日辭任シタリ 右昭和五年拾月貳拾日登記 平壤地方法院鎭南浦支廳

商業登記公告

一、東洋拓殖株式會社（社債發行） 二、第貳拾回社債ノ總額 …… 右昭和五年拾月拾九日登記 全州地方法院浬里出張所

法人登記公告

[illegible] 全州地方法院

商業及法人登記公告

[illegible]

[illegible] 京城地方法院開城支廳

明年度豫算案
保留財源を差引
純歳入超過廿六萬圓
軍縮保留財源千八百萬圓
井上藏相閣議で報告

【東京電報】井上藏相は六年度歳出入豫算概算につき二十四日の閣議にて左の如く報告し各閣僚の諒解を求めた

▲歳入 ▲經常部十三億九千九十四萬四千二百八十四圓▲臨時部（普通歳入）三千七百九十八萬九千九百七十三圓、▲計 十四億三千八百九十三萬四千二百五十七圓

▲歳出 ▲經常部十一億五千七百十八萬六千三百三十三圓▲臨時部二億五千二百九十三萬一千四百三十三圓▲計十四億一千十一萬七千七百六十六圓

差引歳入超過 一千八百八十一萬六千四百九十一圓

外軍縮關係保留財源 一千八百五十四萬七千七百二十九圓再差引の結果歳入超過二十六萬八千七百六十二圓

千八百萬圓中
千萬圓を減税財源
に藏相は豫定してゐる

【東京電報】前項明年度豫算において歳入は十四億三千八百萬圓、歳出は十四億一千萬圓で、一千八百萬圓の歳入超過となつてゐるが、右は海軍補充計畫、減税計畫に割當てられたる財源であつて、目下井上藏相の手許にある大藏省原案では中一千萬圓を減税財源に豫定されてゐる

節約一億五千萬圓
普通工事費約二割＝繼續費
約一割五分＝繰延二割五分
新規容認二千八百萬圓

【東京電報】昭和六年度各省新規要求額と査定額との比較は左の如くである

新規要求額	一二三、五九七、二一九圓
大藏省査定額	二八、六二四、八五九圓
査定減額	九四、九七二、三六〇圓

節約額 而して五年度實行豫算額と比較すれば一億九千八百四十二萬一千百九十八圓の節約となるが昭和六年度歳出豫算節約額は左の如し

節約總額	一五〇、八七八、九〇五圓
節減	一〇四、七五四、四三一圓
繰延	四六、一二四、四七四圓

機密費二割を
最高に削減
新規要求の承認は
四項に屬するもの

【東京電報】二十四日の閣議で井上藏相から報告說明した明年度豫算査定方針によると俸給五分引、旅費、手當、奬勵補助、普通物件費何れも一割五分引、普通工事二割引、機密費の節約一割五分、繰延二割五分引、機密費二割引と新規要求は殆んど認めず、僅に認められたのは左の四項に屬するものである（一）補充に屬するもの（二）國債利子（三）特殊財源を有するもの（四）放送設置に屬するもの

各省査定狀況

【東京電報】各省豫算査定狀況左の如し（單位千圓）

▲大藏省

節減	四、四八九
繰延	二、一七五
計	六、六六五

以上の主なるは專賣局經費、中央官衙建築費、營繕費等で新規要求左の如し

▲内務省

地租法施行費	一、七二〇
特許局廳舍新營費	三二八

新規要求總額千二百萬圓中承認されたるは府縣會議員選擧取締費二十萬圓、關門海峽改良工事費二十五萬圓、九州風水害地方神社復舊費三萬圓、國際勞働會議參列費十二萬圓その他に過ぎぬ。大斧鉞を加へられたものを事業別に見るに左の如し

▲治水事業千七百三十二萬圓の要求に對し

節約	二百五十九萬圓
繰延	四百三十二萬圓
計	六百九十二萬圓

▲港灣改良費八百二十五萬圓の要求に對し

節約	百二十三萬圓
繰延	二百六萬圓
計	三百三十萬圓

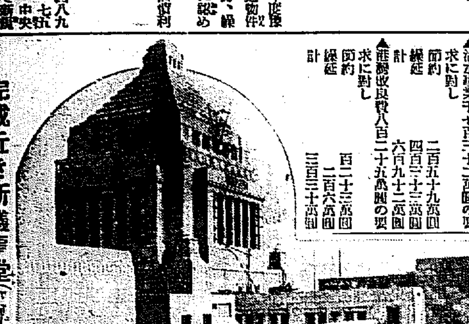

完成近き新議事堂（のモダン風景）

▲國道改良費二百五十萬圓の要求に對し

節約	二百五十萬圓

▲事務費八百九十七萬圓に對し百三十四萬圓天引

▲事業費十萬圓に對し一萬五千圓天引

人件費（判任以上）九百三十萬圓に對し四十六萬圓を削減

その他北海道拓殖費要求二千八百四十七萬圓中二千七百萬圓の承認である

▲陸軍省

要求總額二億二千八十余萬圓に對し三千一萬圓以上の巨額の削減を受けた内譯左の如し（單位千圓）

經常部	一七、八六六
臨時部	一三、三六一
計	三一、二二八

▲海軍省

一般豫算に對する節減額は四千九百七十萬圓、内經常部二千萬圓、臨時部二千九百廿萬圓で、經常部は總て節約、臨時部は節約千五百萬圓、繰延千四百七十萬圓である

新規要求三千萬圓中認められたるは航空隊年賦維持費六十萬圓のみ

▲商工省

商工省所管明年度豫算新規事項六十五萬圓を認められたが、内譯は輸出補償法既定計畫施行に伴ふ既定計畫增六十二萬圓、年功加俸三萬圓

▲農林省

新規要求總額五百二十四萬圓中容認額は百七萬圓で、節約額は經常部三百九萬圓、臨時部百九十七萬一千圓、計五百六萬二千圓

▲遞信省

新規要求の總額二千萬圓中承認され…

れたるは四百五萬圓うち臨時費は二百五萬圓を含む

▲司法省

司法省は豫算總額三千四百八十六萬三千圓要求中經常部三千八十萬圓、臨時部五十萬圓、計三千百三十萬圓を承認し、新規要求府縣會議員選擧取締役約十萬圓を承認されたのみ

▲拓務省

新規要求樺太特別會計繰入金增加二萬二千圓、移植民獎勵費十五萬圓、補助費十七萬五千圓、獎勵費十八萬四千圓で、節約額は十一萬八千圓である

正式豫算閣議
は來月七日に開く

【東京電報】明年度豫算は今後各省と大藏省間で復活要求その他について事務的交渉をなした上、來月七日正式豫算閣議を開き決定することゝなつた

昨日の閣議
只井上藏相の
說明を聽いたゞけ

【東京電報】豫算閣議は二十四日午前十時から首相官邸に開會濱口首相以下各閣僚（安保海相、田中文相、小泉遞相缺席）出席先づ當面の政務を評議後六年度歳出入概算案を上程、劈頭井上藏相から

節約の外は
ない
井上藏相語る

【東京電報】二十四日の閣議終了後藏相は左の如く語つた

不景氣のため昭和四年度の剩餘金は皆無であり、五年度においても不景氣が深刻化し歳入が著しく減少したので歳出を節約したのである。六年度豫算編成に當つても經濟界の狀態がどうなるか豫測を許さぬものがある。明年度歳入見積りに當つては從來の如く過去三年間の實績に依つたのでは不確實であるといふところから、五年度歳入の實數を基礎として見積りをたてる外なかつた。所得税をはじめ租税收入は各種目に亘つて激減し、その他の歳入も激減してゐるので政府としては特別の考慮を拂つたのである。歳入增加を見込み得るところは無理のない程度に增加したが、歳入全體として非常な減り方にある。この歳入減に對しては政府が非募集主義であらうとなからうと公債や借入金をもつて補塡し得るものでない。故にこれを補ふためには歳出の節約による外なく四年度豫算に比ぶれば三億圓以上の節約となつた

六年度に於ては租税收入、勸業收入に於て非常に減少してゐるしかし公債又は借入金に依らずして整理したいと思ふから各省も十分考慮されたい旨を述べ、各閣僚もも査定案の內容を說明したが、各閣僚からも別段質問も意見も述べず藏相の說明を聽取したのみで正午散會した

復活要求

外務省【東京電報】外務省明年度豫算節約額は約百九十五萬圓で、新規要求は全部削除されたため近く省議を開き

一、カイロ公使館　十五萬圓
一、南阿モンバサ領事館　十萬圓

一、遠洋航路大阪出張所費　二萬圓
一、海外企業資金貸付金　五十萬圓
の各項目は是非復活要求する筈である

▲拓務省【東京電報】拓務省では昭和六年度豫算査定額に對する對策協議を二十七日午後二時拓務官邸において開くことゝなつたが、緊急止むを得ざるものとして左の事業費につき多少の復活要求をなす筈であるが

一、海外企業資金貸付金　五十萬圓
二、生產資金貸付金　二十五萬圓
三、拓務協會設置補助費　十八萬三千圓
四、樺太補充金增額　二百四十六萬圓
五、ブラジル金融機關補助費　三萬圓
六、機密費　二萬一千圓

畏くも雨を冒されて
各種の競技を天覽
江田島行幸第二日

【江田島電報】行幸第二日の江田島は午前九時雨さへ降り出し、陛下には雨具を御着用、兵學校生徒の騎兵騎馬を御覽の後、講堂に於ける參考品を天覽あらせられ、更に十時十五分練兵場に行はれた棒倒し競技を御覽の上、十時三十分より行はれた生徒の短艇競漕には玉體を雨に打たせられつゝ若き海の子の競技を御覽あらせられて、午前十一時行在所に入らせられた

御召艦羽黑に御乘艦
神戸に向はせらる
御名殘りを惜んだ江田島市民

【江田島電報】行在所にて御晝餐を攝らせられた天皇陛下には御微行にて古鷹山に御登山あらせられる御豫定のところ雨天のため御取止めに相成り行在所に御くつろぎあらせられた、御在江中の伏見宮博英王殿下と御對面あり、午後四時諸員奉送裡に御召艇より御召艦羽黑に御座乘、天皇旗は高々と揭げられた。御名殘り惜く奉送のうちを御召艦はすべるが如く艦は神戸に向はせられた

軍縮放送
日時大體決定

【東京電報】廿七日の日、英、米三國批准寄託式當日行はれる三國首相大統領の軍縮放送は大體左の如く決定した

▲濱口首相　日本時間、廿七日午後十一時五十分より十分間

▲フーヴァー大統領　日本時間、廿八日午前零時二分より十五分間

▲マクドナルド首相　日本時間廿八日午前零時十九分より十分間

▲松平大使　日本時間廿八日午前零時廿六分より十分間

恒德王殿下
李鍵公殿下
騎兵少尉御任官
李鍵公殿下は十二月御歸鮮

【東京電報】竹田宮恒德王殿下、李鍵公殿下は二十五日騎兵少尉に御任官になり、左の如く敍勳の御沙汰がある筈である

恒德王
李鍵公

任陸軍騎兵少尉

敍勳一等授旭日桐花大綬章（各通）

なほ李鍵公殿下は公族として最初の御成年式を擧げさせられるので公家を嗣がせられた御祝を兼ねて十一月二日および五日霞ヶ關離宮に各公族、一木宮相以下宮内官、陸軍關係、士官學校職員等を御招待御披露宴を御開催になり十二月には御歸鮮御滯京の御豫定である

外米輸入制限
延長決定
きのふの閣議で

【東京電報】二十四日の閣議で左の如く決定した

一、米穀法第二條の規程による米及び籾の輸入制限に關する件中改正の件（六年一月より同十二月三十一日まで延長）

日暹通商取極
公文交換を了る

【東京電報】曩て交渉中であつた日暹通商暫定取極めは去る廿二日暹國公使と同國政府との間に公文交換を了した

秋田縣立高女
校舍全燒す

【秋田電報】秋田縣立高等女學校は二十四日午前十一時半出火、二階建校舍全部を燒失午後三時十分鎭火した、損害多額に上る見込み

千萬圓の低資
結局は融通されやう
金利は最後の需要者には五分五厘といふ利息にならうか
◇…湯村農務課長昨夜歸任す

米價暴落の對策に關し中央政府と種々折衝を重ねた湯村農務課長は廿四日午後七時歸城したが、水原迄出迎へた記者に左の如く語つた

低利資金の融通

米價維持方法として籾二百萬石の保管に要する新規要求資金たる一千萬圓の低資融通につき大藏省、農林省當局の諒解に努めたが、何分內地で要する低資額が六千萬圓程度の巨額に達してゐるので、預金部としても融通の余地がない模樣である。併し朝鮮に對し熱心な支援と充分な諒解ある小坂拓務次官が既に陰に朝鮮のために努力されたことや、官民擧つての朝鮮側の猛烈な運動には大藏省當局も好意を示し、何れ融通を受けることになるものと樂觀してゐる。ただ問題は低資貸付に際しての金利如何といふことであるが、この金利は保管籾の提供者には直接重大な關係もあるので本府も愼重に考慮中である。殷村救濟の意味からすれば四分五厘で低資を受け入れ、これに最高一分の利鞘を取つて貸付るといふことに落ちつくのではないかと思はれる。從つて最後の需要者には五分五厘といふ利息になる譯だが、これを現行の米資資金二錢三厘に比べるとズツト安いものになる。尤も今回の交渉は出先き官吏として私から本部の希望を要路に傳へたに過ぎないので何れ細目を取り纏めた上本府から正式に交渉を開始する段取りになる筈である

滿洲粟制限問題

滿洲粟の輸入制限問題は米價對策としては結構なことである。殊に農林大臣は粟輸入禁止の意向も强かつた模樣だが、この制限に禁止については左の點を考慮に入れる必要がある

一、粟と米との價格差が相當にある今日、粟の輸入禁止の目的で關税を引上げるならば、相當率の關税引上げを決行しなければならぬ、併しこれは下層農民の生活を脅すものである

二、粟は値段が低廉なるのみならず、而も滋養に富み米以上に富むので菜食主義の下層農民には生活必需品である

三、絶對的に關税を引上げるとすれば、粟で關税を引上げるとすれば、粟これは貧弱な本府財政に取つては忍び難い結論である。即ち粟の輸入額を百五十萬石と假定すれば、關税一石一圓二十錢見當として約百八九十萬圓の收入減を來す勘定である

右の諸點については當初農林省も誤解してゐた樣だが、私の說明で粟輸入禁止の氣息が非かつた農林省も最近著しく緩和した模樣に見受けられた。粟の鮮內輸入期は大體三月以降で從つてこの問題の解決迄には今後相當の日子を殘してゐるので、その間慎重に考慮研究して本府の肚をまとめることにならう。要するに米價對策は朝鮮一國の問題でなく、今後はなほ研究の餘地あると共にどうしても日的を達成せんとするには中央政府の力強き援助に俟たなければならないと思ふ

米穀法適用問題

米穀法を朝鮮にも適用すべしとの問題に關しては、米穀委員會でも、委員の大數が朝鮮適用を主張した所であり、會の空氣も適用賛成に傾いてゐたが、實際問題として該法適用の主體が農林省となるか朝鮮總督府となるかによつて難問題を醸すことになるので實施はなかなか困難だらう

と述べ、更に法規の力によつて實剛にする暴利を貪らんとするものを取締れといふ農林省內部の說については『品薄の時に買占めて巨利を壟斷するのは配分の公平といふ點からも不都合だが、有り餘る米を安く提供しやうとする者に對して、取引を禁ずるが如きはどうも一般が容認すまい』と語つた

政府米の海外賣

なほ政府所有米の海外輸出につき氏は語る

政府所有米の上海輸出が中國政府の反對に會ひボイコットの憂目を見るに至つたが、輸出市場は上海が唯一の目標でなく他に適當な所もあるので上海輸出が絶望になつても輸出計畫には大して支障もない模樣である

米調査委員會
質問を打切る
來月四日より討論

【東京電報】米穀調査會特別委員會は前日に引續き廿四日午前十時半より開會、前日を以て質問を打切り午後三時散會した。次回は十二月四日より六日まで開會し討論を行ふことゝなつた。なほ上山委員は參考資料として朝鮮、臺灣における大正元年以來の米の生產額及前年に對する增減割合表を各委員に配付說明した

太平漫語

明年度豫算案もいよいよ廿四日の閣議に上る。難局なる當路いささか不穏當の嫌ひなきに非ざるも新規事業要求費總撫できりが原則とあればこのところ各省所管大臣の胸中いきた空はあるまい▲やり度い仕事が山ほどあれど『緊縮』てふ一枚看板の手前無理押しも出來ず泣きたい思ひを笑顏に隱して蹴抑づくめに藏相の口說落しを承認するなど、仕まじきものは宮仕への類か▲齋藤總督、老軀を提げて亭南北の視察を了へて昨朝歸城、元氣旺盛にて其ま〻登廳す、半島統治に寧日なく、東奔西走して倦むかかれ等も感佩措かざるところである▲早大同窓體校につぐに女子大の團體勢投す、京城運動界を賑ていふ譯でもあるまいが、余り相對する隊つき合ひに同情能弾とからぬこの種騷動の續出は、アマリほめた話でもない▲京城六大學リーグ戰のトップを切る法政が廿三日の對立教野球戰に五―三で勝ち取る。同大學に取りて、また稀くも取る。同大學に取りて、また常大といふ強敵の存するあり、早慶か、明か、はた法か、今秋の優勝者豫測が爲しても判りにくゝなつて來た

本社見學

京城道安坑公立普通學校兒童百三名は校長佐藤賀藏氏の引率▲同江原公立普通學校兒童八十二名は校長伊藤兵吉氏の引率▲同朝鮮公立普通學校兒童百四十四名は訓導高橋龍氏の引率にて廿四日何れも本社を見學

會

遞信從業員珠算競技大會 遞信局主催で廿六日午前九時から公會堂で開催

京城府稅務課員珠算大會 廿六日午前九時から社會館で開催

實務病院自愛會 間山元町二丁目における病院本館及び隔離病舍落成自祝のため廿五日夕朝鮮ホテルへ官民有志多數を招待

千葉縣人會 十一月二十六日午後四時より本町二丁目松金にて秋季總會を開き引續き今回退京する幹事宮政和之右部郎氏の送別會を開催する會費三圓五十錢當日持參の事

麻生誠之氏歡迎會 京城三田會の麻生誠之氏（三越常務取締役）歡迎茶話會は廿四日午後八時から三越新館社交室において開催されたが、出席會員六十名、釘本幹事の歡迎の辭に對して麻生氏の謝辭あり、次いで自己紹介ありて盛會裡に同十一時散會

人

◇大村卓一氏（鐵道局長）西鮮方面出張中の處二十四日朝歸任

◇安永登氏（本府特務局事務官）新任挨拶のため廿四日本社來訪

◇久米民之助氏（金剛山電鐵社長）入城中廿四日本社來訪▲岡本桂次郎氏（金剛山電鐵重役）同

◇渡邊猷氏（鐘紡京城製糸工場長）今回同社京都工場に榮轉、來る廿日出發赴任の豫定

◇渡邊瑞美氏（鹿兒島縣商工水產課長）今回府内に開催中の鹿兒島物產宣傳會の用務にて入城、挨拶のため廿四日午前本社來訪

航空往來（廿四日）

下り ▲志岐信太郎氏（平壤へ）▲宮永五郎氏（大連へ）▲國田富氏（東京へ）

（廿四日朝出發）

上り ▲白濱俊男氏（大連より）▲淺井和之助氏（同上）▲長島茂氏（平壤より）

（廿四日夕到着）

下り ▲野澤三郎氏（東京より）▲樋口哲男氏（大阪より）▲李大西洋三郎氏（福岡より）▲桐田元次康賢氏（大阪より）▲桑島稔（同上）氏（同上）

經濟

運輸に米價安祟る
倉庫はガラ空き

夏枯閑散期に鮮鐵を示した運輸業者は、鮮米の穴埋をなすべき今秋の新穀出廻期に唯一の望みをかけてゐたが、近來の米價安に何れも期待外れの、狀態である。即ち前年は十月早々から京釜沿線を初め各線から新穀が出廻りはじめ、昨今はすでに各地鐵道倉庫並に營業倉庫には何れも新穀で滿たされてゐたものが、本年は米價の慘落に農家の賣惜み傾向が濃厚となつた結果、未だに倉庫はガラ空の慘狀である。これがため運輸業者の目論見、即ち十月に入ると、雜貨輸送は九月に比し大體一割減となるが、この輸送を十月では新穀輸送増加によつて補塡し得ると共に、更に三割程度の輸送増を來すものと期待してゐた豫算も、最近の米價安にたゝられて増收のみか、却つて九月より悪成績を現すかも知れないと悲觀される

京城延活況
豫想を裏切り
建玉十一萬全鮮一

京城延市場は、長年休止後の復活だけに、開市後の業績が危ぶまれてゐたが、成績は豫想に反して良好で、開市以來引續き一日平均出來二萬石見當を示してゐることを開市當時の關係者が豫想してゐた一日平均建玉三千石に比べると實に十倍に近い好成績である、殊に最近の建玉は、近來の相場の落調が來客筋の興味を喚つたものか、二十三日は四萬一千石、二十五日は五萬二千石に達し、目下延市場としては全鮮一の狀況を示してゐる

米倉創立打合
公募は千株不足

朝鮮米穀倉庫會社創立事務所では廿四日事務の打合會を開き、創立總會開催準備に關する打合を行つたが、同社株主は發起人二十八名公募三十四名で、公募申込は四千株と割當より二千株の不足を生じたのでこの一千株は發起人中の東拓殖銀行餅銀で引受けることになつた

◇株式◇

大株短期引跡

大新	四十一圓七	（十錢安）
鐘新	五十四圓八	（廿錢安）
日產	十七圓三	（不變）
東新	八十八圓一	（不變）

東株短期後場止

	引	前値
東新	八二	八一

◇朝米◇

各地期米後場止

下関一五三▲桑名十一番一四九　九十二番一五〇▲名古屋一五二一▲金澤一四一五▲能本一四一〇▲大阪最終氣配廿六錢（二錢安）

仁川穀物出入（廿三日）

玄米	（俵）	一一五六
白米	（俵）	二七三
籾	（俵）	二三七
玄米	（俵）	一七八
大豆	（俵）	三六七
白米	（俵）	三九七八
籾	（俵）	一三七
玄米	（俵）	三三七
大豆	（俵）	一六七九

この怪物に見るやうな怪奇な物語をはじめ――各國幾億萬人の家庭に讀み弘められた數知れぬ國民話は、第一巻の一千一夜話のそれのやうに高貴な智慧と優雅な感情の芽をはぐくむ源泉となつて、全日本の兒童はもとより、各家庭の父兄方も限りなき愛着を覺えるといふシリーズです。冨山房が日本一を誇り得る永遠の書！

諸名家分擔執筆

大アラビヤンナイト	日本童話寶玉集 上下
グリム御伽噺	世界童話集
イソップ物語	續グリム御伽噺
アンデルセン御伽噺	支那童話集
ロビンソン漂流記	弓張月物語
世界童話寶玉集	朝鮮童話集
西遊記	印度童話集
ガリバア旅行記	トルストイ童話集
日本童話寶玉集 上	科學物語

新定價 各金二圓八十錢 送料各廿七錢

模範家庭文庫

コドモの天國

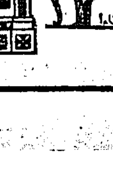

書とお話の本

定價各金一圓六十錢 送料各十八錢

楠山正雄編

サルとカニ 一學年用	日本童話 岩岡とも枝畫
イソップものがたり 二學年用	動物童話 武井武雄畫
大男と一寸法師 三學年用	世界童話 河目悌二畫
おやゆび姫 四學年用	アンデルセン童話 初山滋畫
源氏と平家 五學年用	歷史童話 小村雪岱畫
背いの島 六學年用	童話劇 岡本歸一畫

内容見本進呈

冨山房 東京九段坂下 振替東京五一〇

社説

支那の病的國際心理

―永井次官の失言問題―

南京における永井次官と蔣介石氏との會見ははじめの間は、意氣投合、肝膽相照の槪があり、久しく關結せる日支の國交も爾新人の握手を機會として、或は方向轉換をなすべしとさへ豫想されたほどであるのに、永井次官がフイと口を滑らしたばかりで意外の紛糾を捲き起し、事を好む支那の言論界がこれを誇張的に取り扱ひ、折角明るくなりかけた日支の關係に一抹の暗影を投ぜんとしつゝあるのは遺憾な逸話である。この一時的の小事件が、國交の大局に影響すべしとは、われ等は思はぬ。何れ、支那側の誤解は間もなく消散するに違ひないが、われ等はこれしきの事で騒ぎ立てる支那國民の國際心理を想ひ惜しくなく思ふ。外務政務次官としての永井氏は、國際問題殊に對支問題において一隻眼を具するとは言ひ乍ら外交家としての技倆經驗には全く素人である。寧ろ大局を知つて形式的技巧に熟せざる處に妙味がありとも言はれる。この開放的にして親味タップリな政務次官を迎へて何故蔣介石氏はあのやうに神經的であつたであらうか。われ等は何よりも先づ蔣介石氏の心事に多大の疑ひを懐かざるを得ぬ。◇

一體國云々が果して永井氏の失言であつたか否か、永井氏の眞意の間には支那に對する十分の好意が現はれて居る。諷刺皮肉といふが如き惡意は毛頭含まれてをらぬ。これを失言として取扱ふは取扱ふもの、無理である。此位の事を知らぬ筈なき蔣介石氏が國民政府記念週における演說において何故に永井氏の演說を引用して支那國民の排日感情を煽つたか。何故國家的問題ぞもあるやうに吹聽したか。そこには何等かの理由がなくてはならぬ。遠來の友人を、しかも支那に好意を持てる友人を、しかく傷ける必要はない筈である。永井氏の片言隻語を内爭に利用するは甚しく非禮の行爲たるのみならず、現在、そんな必要は少しも存在せぬ。われ等は蔣介石氏が斯様な小供らしき行爲に出でた處に支那國民の國際神經に甚だ厭ふべき異狀の存するを認めざるを得ぬ。誤解が曲解となり曲解となり相手國を困らした實例は枚擧するに遑はないが、支那國民は依然としてその惡癖を存し、寧ろその惡癖を長養しつゝあるの觀あるとはわれ等の支那國民のために痛惜措かざる處である。◇

われ等は斯様な神經衰弱的對外心理が一日も早く補正し去られんことを支那國民に勸告する。東支鐵道を中心とする露支の紛爭事件を見ても非理は多く支那側にある。對外的輕見から、紛糾を通し無理を押し通さんとする傾向が、數年來特に顕著であるが、それは即ち支那の國際的地位を失墜せしめ、友を失ひ敵を作るは必然であつて、支那自ら自己の求むる目標と反對の方向に向つて走りつゝあるの觀があるのである。◇

支那を統一し、官紀を開發し、健實な文化的歩武を進むることは支那の國運を盤固にする唯一無二の手段なるはいふまでもないが、支那がその友人を無視し或はこれを敵視してその目的を達し得べしとなすは大なる間違ひである。滿蒙鐵道問題の如きは一日も早く解決して日支の共存共榮を期すべきではないか。吉會鐵道の如き有利の鐵道が未完成のまゝ放置されてあるのは、東鄰の文化開發のためにも遺憾事だ。南北戰に勝ちて南京政府の基礎を固め得た蔣介石氏は宜しく日支國交に新生面を開き東亞の繁榮を企圖すべきではないか。永井氏の一言を問題にして國交上に重ねて險惡の空氣を捲き起すが如きはあまり子供らしくはないか。此問題はすでに解決し誤解は一掃された事と思ふが、更に支那人は他國に對する神經衰弱的傾向を先づ自ら一掃し去るの必要がある。

農業の不安（中）

其當時は他の重要物産が割合に高價であつた

慶南産業課長　朝倉昇

次は今回の未曾有の大豐作による米價の暴落である。そして大正三年、大正九年の米價下落の際には、その他のわが國の重要物産が割合に高價を示してゐたために、農村に對する打擊は、今日のやうに深刻ではなかつたのである。わが農家の主要副業たる繭價は、大正三年の暴落繭は四圓五十錢、大正九年は、七圓三十二錢、今春は四圓〇七錢に下落したのである。昨秋頃に至つては三圓に暴落するに至つた。當年の農家の農産物價格の下落による打擊は、甫の下落による損失が二億一千四百餘萬圓、蔬菜類の下落による損失が約二億五千萬圓と稱せられてゐる。大正九年の十二月十三日と十四日の二日間に亘りて、東京の赤阪三會館に全國農業團體代表者の協議會があつた。その會合では、當面の大問題たる米價暴落の對策を考究した。そしてその決議として、大正九年度の產米は、石三十五圓を最低價格と定め十二月二十五日を期して全國一齊に投賣防止を決議した。そしてその實行の方法として、投賣防止、平均賣の目的のために一部落又は、町村を一組合として關同販賣組合を設けることゝなつた。とにかく結果において、この米價對策に對する劃期的農民運動が失敗に終りたとはいへども當時の農會を中心とするこの米價對策の農民運動の意氣込みたるや、まことにすさまじきものがあつた。その結果生れたものが、現行の米穀法であつた。今回の大豐作による暴落大勢に對し、内地、朝鮮を通して余りに農民が意氣揚らないのを痛感するものである。大正九年の當時においては、農民意識が自ら率先して、時の當局を煽動したものであつたが、只今は、不安のどん底か、農民の意氣は揚らず全く當局に依存してをる様な態度である。帝國農會の調査によれば、本年の

	昭和元年	昭和二年	昭和三年	昭和四年	本年六月
農産物	二三八、八	二三九、六	二二一、〇	二〇三、一	一五〇、八
食料品	二三七、二	二三一、四	二三一、一	二〇八、一	一三三、九

大正三年を一〇〇とした獨乙の卸賣物價指數は

	大正十四年	昭和元年	昭和二年	昭和三年	昭和四年
總指數	一四一、八	一三四、四	一三七、六	一四〇、〇	一三七、二
農界物	一三二、〇	一二九、三	一三七、八	一三四、三	一三〇、二
工業完成品（消費財）	一七二、二	一六二、二	一六〇、二	一七四、九	一七一、六

米の生産費が石當り二十七圓と發表してゐる。朝鮮における昨今の調査によるも、石當り二十三、四圓を稱へてをる。即ち鮮一石の生産額が十二圓内外を要すといはれてゐる。それが昨今の相場によれば、大阪正米市場が、二十圓を割り釜山市場の如き十六圓三十錢までに大暴落を來した。鮮の相場は石、七圓から七圓五十錢を稱へられてゐる今日において、この徹底的暴落の不安は、殆んど强度に農民を萎縮せしめた形勢にある。

米國政府は昨年の六月農民救濟法を發布して、棉花その他の農産物市場の國家的統制方針をあきらかにした。それは政府は専ら穀物その他の農産物販賣組合を奨勵せんため十億圓の低利資金を貸付け農民をして自然的に市場へ搬出なさしむる計畫を建てたのである。即ち農産物の市場統制策として、有力なる農民の組織する販賣組合その他の協同組合をして市場に進出せしめた。これにより自治的に統制をなさしめんとしたのであるが如何せん世界的農産物の生産過剩は、如何に投賣防止に努めたりといへども、結局は下落の趨勢を幾分緩和したるに止まり失敗に終つたともいはれてゐる。大正三年の物價指數を一〇〇としてその後の米國における物價指數は

日月潭電力再興せん

拓相の報告を閣僚承認

今一度閣議に諮つて決定

【東京電報】日月潭電力問題に關し松田拓相は廿一日の閣議にて日月潭電力會社の日月潭電力工事再興に就ては貴族院の希望條件もあり、石塚總督は愼重調査を遂げ社長の更迭を爲し再調査計畫を作成拓務省の承認を申請し來たが、これに依れば問題となつた點も設計は權威ある專門家の意見を斟酌し十分安全を圖り且つ工事費も思切つた節約を加へ、又電力消化も確實の見込み立ち計畫案内容の改善の跡を認め得るによつて、拓務省は審議の結果總督府案を以て必要の手段を進めたいと報告諒解を求め、首相以下各閣僚もこれを承認した。同問題は尚一應貴族院の伊澤、上山氏等の諒解を求めた上最近の閣議に上程の筈

富山密田銀行

三週間の休業

【富山電報】富山市西之町密田銀行（資本金三十萬圓、預金二百六十萬圓）は廿日早朝臨時整理を理由として三週間の休業を發表した。最近の不況に非常な傷手を受けたためである

國産愛用宣傳研究會

來月初めに花電車で宣傳

【東京支局電】現社初め地方三十五新聞社及東京A級生産販賣業者八十余名によつて組織せられたる國産愛用宣傳研究會にては來る十一月一、二、三の三日明治神宮御鎭座十年祭を好機として『國産愛用花電車』二十五臺を東京全市に運轉することに決しその第一日には始發式を大門車庫において擧行、俵商工大臣、田島同次官、永田市長の祝辭あり萬歳奉唱、再び電氣局長の始發號令により除々二十五臺車隊運轉を初め銀座、日本橋大通りを行進する豫定である

郷土片々

◇友婚の斷論　東京麴町の津田英學塾の講師木村まつよ女史が受持の三年生に『友愛結婚と産兒制限』について斷議したとから評判を餘儀なくされたと生徒が知つて學校騒ぎが起らんとしてゐる。

◇國寶の盗難　關東十刹の一、相州鎌倉扇ケ谷の光明寺所藏の國寶阿彌陀如來をはじめ珍寶數點が何者にか盗まれた。

◇國調手數料　宮城縣下七郷村では過般の國勢調査に調査員四名が代書手數料として一枚當り五錢乃至十錢を村民から徴收したこと發覺して問題となる。

◇蘇生戀嫉子　兵庫縣淡路都志町佐藤ひで（二〇）は死亡後二日を經て湯灌の上納棺したところ、間もなく息を吹きかへしたので、通夜の連中ビックリ。

◇からくり室　帝都の眞中、麴町區富士見町の支那料理日海亭方にガンドウ返しの密室ある個所を發見、卅七名の支那人檢擧さる。

折角の改正も結局立消えか

樞府問題益々あやし

【東京電話】樞府官制改正に關する岡田顧問官より提唱されたる改正案は總て樞府側の反對に遭ひ[illegible]委員と同時に顧問官に議案を配布することを委員外顧問官に許すことが有志顧問官により建議され、富井委員長よりこれを斷遂しその實現を計るやう申合されたのであるが、その後右の建議が富井男より議長に傳達されたものかどうかもはつきりせず、倉富議長もこれを直ちに採用する模様も見せず、結局本問題は當分握りつぶしとするのではないかと見らるゝに至つた

英印會議

來月十二日　開會式擧行

【ロンドン二十一日發電】全世界の視聽を集めつゝある英印圓卓會議はいよいよ十一月十二日正午上院皇族室に開かれ、皇帝陛下臨御の下開會式を行はせられる筈で、右會議の印度代表は七十名、英國側はマクドナルド首相以下各閣僚、在野有力者を網羅して居る

遠洋航海奨勵金の必要

を首相に力說

【東京電報】船主協會代表および海員組合代表は廿二日濱口首相と會見、海運界の不況に基づく繋船増加、海員失業救濟のため遠洋航海奨勵金交附の必要を力說して懇談した

大阪の朝鮮人

約七萬七千人

大阪の全失業者は三萬一百人

【大阪電報】二十一日發表―國勢調査第二次統計大阪市内朝鮮人の數は男五萬四千七百八十五、女二萬二千三百四十四で、又各方面から期待されてゐた市内の失業者概數は三萬一百人（各種調査區域を除く）で案外少かつた

韓相龍氏歡迎宴

中央朝鮮協會主催で行はる

【東京特電】中樞院參議韓相龍氏は十九日上京、京橋區南傳馬町大野屋旅館に投宿中であるが中央朝鮮協會においては二十一日正午丸ビルに同氏の歡迎午餐會を催し、阪谷會長初め水野顧問その他宇佐美、關屋、丸山、木村、入江、岡﨑、安部、守屋、片山、渡邊、有賀の各役員及拓務省より小坂次官も參列し朝鮮諸問題に就て腹藏なき懇談を

觀艦式物語【二】

菊薫る廿六日の壯觀

さて菊香る十月廿六日、神戸沖から大阪灣に在泊する重艦、驅逐艦、掃海艇、特務艦は満艦飾を行ひ、午前八時の定刻には一齊に軍艦旗を掲揚し、九時には御召艦艦上において安保海相、谷口軍令部長、山本觀艦式指揮官その他諸艦長に拜謁を賜はり、同三十分に御召艦は碇錨を離れていよ〱式場へ御向ひ、この時參列諸艦艇の乘員一同は登舷禮式を行ふ位置につき、各艦は皇禮艦にならつて二十一發の皇禮砲を發射する。◇

御召艦霧島の檣頭には高く天皇旗が飜り、軍艦足柄が先導で妙高、那智、羽黒の三艦が御召艦に隨ひ粛々と進航、玉座の御側近くに出ず本指揮官が直立して參列部隊や各指揮官の官氏名を奏上する。◇

先づ御親閲を賜はるのが、海の上の觀艦式と相對照すべき空中分列式である。天高き秋の空には木津川國際飛行場から飛來する七十二機が、整然とした編隊飛行で壯快な空中分列を行ひ、次で各艦船の御親閲となる。御召艦が艦列附近を御通過の際には『君が代』の喇叭又は奏樂と共に衛兵は敬禮を行ひ、參列艦式の配置にある乗員は、指揮官の號令によつて一齊に萬歳を三唱する。◇

かくて御親閲は滯りなく終り、御召艦はじめ先導艦や供奉艦が所定の投錨してから、御召艦において大演習關係職員中の重なる者を召されて拜謁を賜ひ、次で優渥なる勅語を賜はる。かくて御召艦霧島は午後二時卅分神戸沖を拔錨して紀淡海峽を横須賀に向ふ。この時も各艦船は登舷禮式を行ひ參列諸艦は皇禮にならつて皇禮砲を行ふのである。◇

夕闇の迫ると共に、軍艦旗と滿艦飾は各艦から取り去られるが、暮色漸く濃かな頃には任の暗き式場の海面に再び歡びの光が放たれる。各艦は美しいイルミネーションの光に包まれ、その照射するサーチライトは龍尖の群がるやうである。

以上が今回の特別大演習觀艦式の大觀であるが、次に參列する艦艇につき概要を解說する。

◇戰艦　山城、伊勢、日向、長門、陸奥の戰艦は、巡洋戰艦と共に海上兵力全艦の骨幹で、補助艦はその手足のやうなものである。戰艦が海上武力の雄をなしてゐるのは、實に攻撃力と防禦力との卓越に依るのである。殊に遠距離に到達し、しかも偉大な威力の弾丸を發射する巨砲は最も怖れらるゝもので陸奥、長門の主砲は、大砲内部の直徑が四十糎、一發一瓩の彈丸は驚くべき速度を以て神戸から大阪まで飛ぶ。この時彈丸の一番高いところは富士山よりも高い。かかる巨砲を搭載する戰艦は、米國に三隻と英國に二隻あるのみである。

◇巡洋戰艦　海上の雄たる戰艦は速力において鈍重な缺點がある。攻防二力を増さうとすれば排水量の増加はやむを得ぬ。そこで攻防二力を戰艦よりも幾分劣らしめ、その犧牲を以て速力を増すことに充てたものが巡洋戰艦である。巡洋戰艦は日英兩國に各四隻ある外、他の何れの國にもない。補助艦以下は省略する（完）

齋藤總督の平南北視察（一）

老總督を迎へて　官民の狂喜

まづ新義州へ

松本（於）生

總督を迎へて、平安南北兩道は熱狂歡喜した。官民の熱誠は、老總督に寸時の休息をも與へなかつた。巡視三日、毎日早朝から深夜まで總督の體は高速度輪轉機のやうに忙しく廻轉した。しかし老總督はいさゝかの疲れの色も見せずますます朗やかに、元氣に、溌剌と紙のやうに廻る多忙な日程を何の滯りもなく完了した。老總督の素晴らしい健康と精勵には、總督を引張り廻した兩道の官民も、國境の護りにした人達も、齊しく驚きと尊敬の眼を瞠つたものだ。國の護りにねれらの總督の畏傑たる姿に接して、こん度の平安南北兩道への總督の巡視は總督再任後初めての行だけに、久しぶりにその温容に接した兩道の官民が熱狂的に迎へたのは無理もなかつた。同時に總督もまた久方ぶりの西鮮行でその眼に映るもの、感慨一入深きものが、あつたやうだ。その總督の感慨を、總督に見參した兩道の目覺ましい進展ぶりと、官民の熱誠なる歡迎とが相まつて、總督の旅行を一層二層愉快に終始さしたものと思はれる。

×　×　×

まづ新義州へ、總督は廿日夜七時廿分近藤秘書官、七里園、吉原巡査を從へて、兒玉政務總監以下官民多數の見送りをうけて京城を出發した。その朝總督は全北裡里における殖産試驗場南鮮支場の落成式に臨んで京城に歸つたばかりであつたが、その夜直ちに足を西鮮に伸して新義州へ直行したのである。總督列車には、京城まで總督を出迎へて、感激的に網張りを案内しやうといふ多田榮吉氏、不二西鮮農場に車を留めて貰ふといふ藤井寛太郎氏も同行した。午前三時半新義州に石川知事と佐伯同警察部長が出迎へた。早朝にもめげず義、安の官民男女が、プラットホームを埋めて老總督を待ち構へてゐる。井上稅關長、高審與官、松澤內務部長、伊藤殖林署長、伊藤府尹、隈內財務部長、齋藤土木課長、を初め道議各部長議員、加藤商業會議所會頭その他新義州安東の顔触を迎へるのである。出張來新中の木谷本府遞信課長の顏も見えた。總督は直ちにステーションホテルに入り、知事警察部長、兵營勤務官と卓を圍んで朝食を攝つてから八時半ホテルを出て平北道廳に向つた。道廳では全職員が正門内廣場に整列して總督を出迎へる。總督は知事應接室に入つて官民を接見してから石川知事から道内の狀況を聽取し、種々質問して別室に陳列してある平北物産を一覽した後新義州より提出した陳情書をうけ、代表者から陳情の理由を熱心に聽いた。陳情內容は左の九件であつた

▲昭和製鋼所新義州設置の件
▲多獅島築港速成の件
▲新、鐵道敷設の件
▲府廳舍新築の件
▲金融機關擴張の件
▲電話交換機改善の件
▲停車場構內擴張の件
▲國境飛行場設置の件
▲國境一等道路改修の件

九時半道廳を出て、總督はいよいよ今度の平北巡行の主目的たる多獅島の視察に向つた。この日、風もなく雲なく空は澄み渡つた上天氣である。國境の晩秋は、もう上ほど寒からうと想像して來たが、これでは京城あたりよりはるかに暖かい。總督も背廣一着、外套も要らない。自動車行程一時間半十一時龍岩浦に着した。村民總出、小學校、普通學校の可憐な兒童が沿道に整列して總督を歡迎する。總督は温顏に微笑を湛へながら一々丁寧に會釋して村端の丘を越した。細川神社に參拜、玉串を奉じて記念樹に署名、それから神社裏手の高臺に小憩、脚下に連なる大鴨綠江を見て細川郡守、金面長、吉田營林署長の說明を聞いたが、總督は數年前の時と比べて、鴨綠江の水流が著しく好轉してゐるのに驚きながら色々突つた質問を試みた。總督の背後には、總督の揮毫になれる日露戰役記念碑が建てゐる。この前で一同と共に記念撮影をして、十一時廿分多獅島に向ひ、正午目的地に到着した

龍岩浦にて（細川神社の參拜を終へた齋藤總督）

千客萬來のビウイク

ビウイクをもつてタクシーを經營して居らるゝ方々はいつも異口同音に申されます「千客萬來の盛況です」と。

何故ビウイクのタクシーが斯も繁昌するのでせう？　それはお客樣がビウイクの美しい流線美に魅せられるからです。半楕圓形スプリングと二重作用衝動緩和機による絶好の乘心地が忘れられないからです。また五人ゆつたりと坐れる廣々とした座席確實に作用するサルボー式四輪ブレーキを裝置してあることをよく御存じだからです。

ビウイクでタクシーをお始め下さい。千客萬來請合です。

モデル 45 幌型	¥4,865.	モデル 60 幌型	¥6,979.
モデル 47 セダン型	¥5,225.	モデル 60L セダン型	¥7,726.

（以上何れも大阪渡）
新ビウイク購はゼネラル・モーターース金融會社による金融の便あり

日本ゼネラル・モータース株式會社

日本ゼネラル・モーターース株式會社
ビウイク、マルクエツト、オールヅモビル
ゼネラル・モーターース・トラツク
特約販賣店

朝鮮一手販賣店
京城自動車株式會社
京城府長谷川町

各地一手販賣店

關東地方	東京自動車株式會社	北海道樺太	北海モータース商會
本土中部	日の出モータース株式會社	東北地方	東北モータース商會
近畿地方	大阪自動車商事株式會社	朝鮮全道	京城自動車株式會社
中國四國	東洋商事株式會社	臺灣全島	四自動車商會
九州地方	豐田自動車商會		

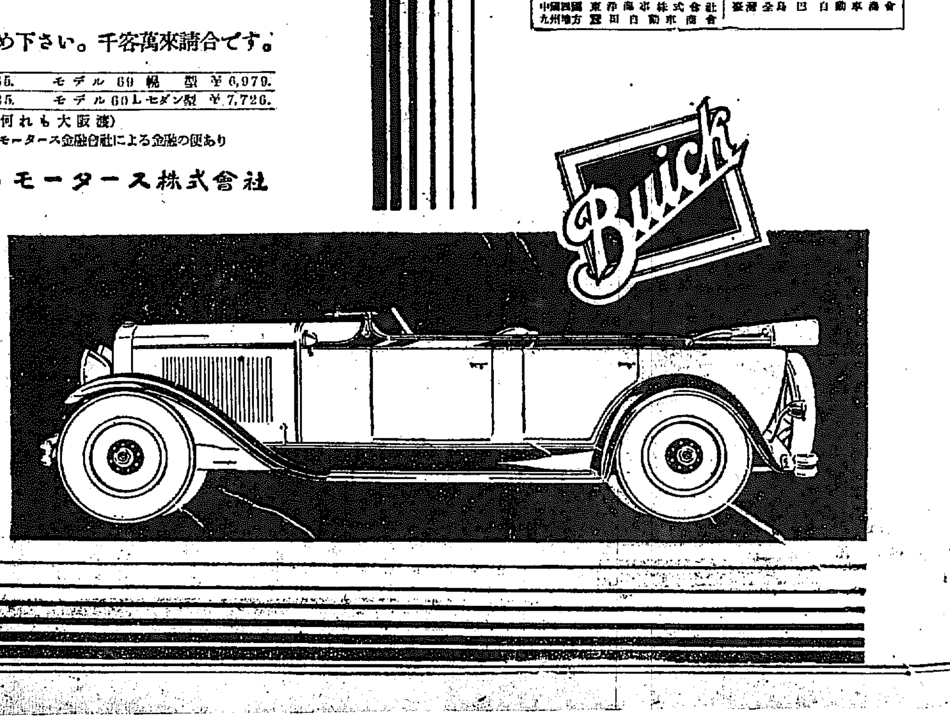

咽喉カタル、扁桃腺炎
神經痛、ロイマチス
肺炎、肋膜炎、腰痛
打撲傷、齒痛、火傷

濕布に優る
エキシカ及びホスピン合併新製品
エキホス

100瓦（45錢）　250瓦（90錢）
500瓦（2圓50）　2000瓦（4圓50）
（全國の知名藥店に販賣す）

發賣元　株式會社 武田長兵衛商店
株式會社 塩野義商店
製造元　二巴合名會社
（大阪市東區道修町）

30―330 (NS)

西部日本水産大會を見て（四）

新義州 一記者

大連旅順間道路は約十里全部アスフアルトの自動車道と鐵道の人車線道と劃然と區劃されてある――『滑べるが如く』とはこのドライヴで言ひ得る形容だ』といふと水産會長にして華北全滿自動車聯合協會長である吉田翁は『こういふ道路の聯合自動車はこ滿洲の都市の街路は五尺幅も使へるんだから日露の平地自動車業者に比較するとまるで極樂の者だね』とその道について頗る穿つた說明を下してゐる、汽車なれば大連から旅順まで一等二圓六十錢、二等一圓六十錢、三等九十五錢で約一時間二、三十分乘合自動車にすれば一圓でたつた一時間で行ける、話によると外來の觀客はいざ知らず滿洲の人は殆んどこの便利で安い自動車を利用するといふ事である、旅順、水師營、星ケ浦老虎灘など海岸の風景を眺めるにはこの線が一番いゝ樣である

× ×

大連では滿鐵や關東廳、水産會、等それぞれの案內で水産試驗場、露天市場等市の重なる施設を一通り觀察した、滿洲の總元締南滿洲鐵道株式會社本社の所在地であるだけあつてすべての施設が完備し市街の壯大なことには初めて見る者にとつて驚異の一つであらう、大廣場を中心として放射線に敷かれた大道路に壯大な洋館が櫛比して日本家屋など搜しても見當らない先づハルビンに行つた樣な感じのする街である、高臺から眺めた大規模な埠頭西方にのびつゝあるといふ埋立地、新成の大貯炭場、それから學校、會社大運動場、公園チエンストアどこを見ても大滿鐵の威勢の表徵ならざるはない、

× ×

會が終つていよいよ各人自由行動となつた晩記者は吉田水産翁と共に大連で一番賑やかだといふ浪速町をぶらついたがどうしたものか、宿に行くみちを間違へて迷子になつてしまつた
『これだから放射線狀市街なんていふものは不便なんだ、一寸したカーブを曲りそこねるとこれだからね』と吉田翁は今更ながらこぼす
『誰かに尋ねてみませう』といふと
『まあお待ちなさい、如何にもお上りさんの樣で見つともないよ』でも仕方ない、何時まで步いても解らない實際の迷子なんだから
『どうせ初めてならお上りさんと同樣ですよ、尋ねるは一時の恥でね』記者は勇敢に通りかかりの若い男さんをつかまへて
『〇〇旅館はどつちでせうか』と尋ねた
『すぐこの下ですその角を右に曲れば判ります』なあんだ馬鹿々々しいと前方を見れば白髮の吉田水産翁は澄してさつきから何度も往復した迷つた路を矢張り逆戻りしてゐる
『これ位は恥ぢやない』と呼べば
『あそうか』
とまた他に話もない樣に悠然とやつて來る
間違ひを自ら悟つて他人の指導を仰ぐ恥よりも間違ひを改むるに間違ひなく恥じなく進むといふことの苦心の如何に大で難いかを思つて生活戰線の千軍萬馬を切り拔けて來た吉田翁の偉さを、今知つた譯である
全くこの繁華街は晝夜共に繁華な街でその名の通り丁度東京の銀座の樣な街である、また大連市街にしても先づ初めて見た記者には奉天から釜山までの間ではその規模において並におよぶ市街都會がないと思ふ。

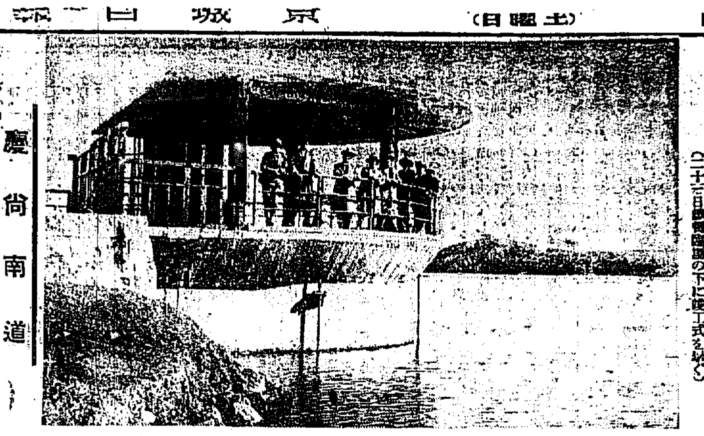

平安水利組合の大貯水池見龍池（二十三日盛儀裡の下に竣工式を擧ぐ）

慶尚南道

引込線は無用の長物

料金が高いのに驚いて 鴨江材も人夫運搬

馬山引込線の使用は二十一日から開始せられ二十二日に鴨田材木店の鴨綠江材が到着したが引込料の三錢と構內貨車入替料十二錢を計十五錢を要するので泣く泣く從前の通り人夫運搬とした、これは十圓を要するので結局へ圓の利益となる譯で本引込線料金の高價は馬山各般の產業發展を阻碍するものであるで實に無用の長物引込線が出來た爲め否民の期待、材木商協會を失ふ者があり成一部では撤廢を叫ばんとしてゐるものもある

値下問題につき

西工會理事上城

別項記載の如く殺人的高價の引込料金問題は馬山港の消長に關する重大問題で全市の輿論沸騰してゐるので廿二日夜行にて商工會組西本理事五十嵐商工會理事は取あへず會議上城したが更に陳情委員數名も上城のはず（馬山）

結局釜山並に値下げか

馬山引込線料金問題は鐵道當局の

引込線と實際現狀との間に差し迫りある事判明し當局も馬山商工會の陳情を初とし鐵道局においても馬山の立場に同情しつゝあればホームや積替等の設備なき引込線のことなれば特に釜山並位までは引下げらるべく豫想さる

財務課長主任會議

未曾有の米價安値と物價下落、財界不況の難關に逢着して重大な使命を帶ぶる慶南各府郡財務課長および主任會議は既の如く各方面の觀點をあつめながら二十三日から三日間道廳會議室にて神谷財務部長統裁の下に開催、谷知事の訓示があり直ちに諮問答申に入つたが日程左の如くである（釜山）
第一日 訓示、諮問答申
第二日 諮問答申、重要事項、指示、打合
第三日 打合、財務協會豫算協議會

初等學校長召集

實業補習の爲め就職してゐる慶南學務當局では來月初旬道內各小學校長並に普通學校長を召集して職業科卒業生指導に關する特種施設について聽取する筈であるが普通學校の卒業生指導教育については出席學校長より重要なる答申を提出される模樣にて同會議は重視されてゐる（釜山）

米價慘落の影響

立毛の差押へ激增

米價慘落の影響は各方面へ深刻な波紋を描いて停止する處を知らぬ有樣であるが農家は未曾有の豐作といはれる黃金の波を前にして肥料代の回收も出來ない程の不況に陷り殊に小作農は何れも米價下落に大打擊を受け肥料代は勿論小作料の支拂ひには途方に暮れる狀態であつて小作農對地主の紛糾は漸次增加する傾向を示しすでに釜山地方法院管內だけでも地主が旣に提訴は替へられ內管から小作料請求の方法として立毛差押さへの手續きを法の解決に訴へたものが約四十件に達した、この小作對地主の爭ふべき抗爭は米價が好轉せぬ限り十二月の地稅納附期までには物凄い勢ひで增加するだらうとみられてゐる（釜山）

竹尾地方法院長

突如穀物市場を視察

二十三日午前十一時ごろ慘落に慘落を重ねて異樣な容相を呈しつゝある釜山穀物市場へ突然竹尾地方法院長が姿を現はして井谷組合長より取引狀況について仔細にわたつて說明を聽取したので何事が起つたかと時節柄非常な注意を惹いた（釜山）

協贊會決算報告

廿二日面事務所で第一回慶尚南北道聯合物產品評會協贊會の決算報告をした（晉州）
▲收入一、二六五五圓、但し會員八七人寄附會員四人の會費收入及不用品賣却代
▲支出一、二六三圓六九、內譯三〇〇圓品評會へ寄附、二三九圓二三歡迎門その他裝飾、二六八圓招待費、八一四圓六〇記念品代二〇〇圓除興費、五〇圓九〇雜用報品代、一二三圓九六雜費

漁業組合の起債認可

さきに慶南各漁業組合より本府へ起債認可を申請中であつた暴風災害復舊資金は
▲釜山漁業二五、〇〇〇圓▲西生七、〇〇〇圓▲鎭山一五、〇〇〇圓▲岩南三、四〇〇圓▲大與一一、〇〇〇圓
合計六萬一千四百二十圓にてこの程認可の指令があつたので近く殖銀より借り入れる事となつた、これによつて復舊する船網は發動機付漁船二十隻、同小型帆船六十七隻修理漁船五十三隻漁具購入二十七

倉庫上棟式

釜山西船組馬山出張所では今回三百坪の倉庫を建築する事となり二十二日盛大な上棟式を擧げた（馬山）

下南水利組合多收穫品評會

密陽郡下南水利組合では組合地域內の耕作者に對し有ゆる方法の下に農事獎勵を行ひ本年度の如きも前代品評會、綠肥品評會堆肥品評會等を催したが目下多收穫品評會開催中である道及び郡技手米穀檢查員などを審查員として去る十五日から審查を開始したが最低限度を八石として十石を標準に順次等級を附する事になつてゐる、本年度の申込み三十六點の中優選の結果二十九點となり來月十一日發表して、十二月に入り褒賞授與式を擧行する事になつてゐる（密陽）

密陽秋季射擊會

密陽警察署では各駐在所の召集月を機として廿二日午前八時から府北面射擊場において秋季射擊會を催したが入賞者左の如し（密陽）
▲一等四十三點森下部長▲二等三十九點國浦巡查▲三等三十七點李相幹巡查▲四等三十六點越野部長補▲五等三十六點山田部長▲六等二十九點植田部長▲七等二十九點西村部長▲八等二十八點中部長▲九等二十七點田村巡查▲十等二十五點荒木巡查

鎭海

臨港線

全部完成す

鎭海線鎭海驛から鎭海港に通ずる臨港線は本年春から路盤工事に着手し九月末竣工したので十月初旬から線路敷設に着手二十三日全部完成したので水陸連絡至便となり貨客輸送に一大革新を來したが大陸輸送大量貨物の吞吐港として釜山と對立するとになつた（鎭海）

東拓出張所開設

東拓釜山支店は今回新に晉州に出張所を開設し主として金融方面に活躍する由で驛前に假事務所を設け大川進吉氏を出張所主任に任命した（晉州）

農校土地入札

二十二日午後三時から晉州面會議室において晉州農學校の現敷地及實習地一約二千余坪を二十一筆に分割して入札を行つたが、當日落札したるもの十筆この坪數三千三百八十坪總價格一萬五千九百二十四圓余であつた（晉州）

列車試乘

釜山運輸事務所では昨年列車事故の發生に對する乘務員の實際作業狀態視察を行ひ好成績をあげたので本年は前回法鐵國際者に限られたのを更に府內各初等學校長、警察署長、保安課長官、新聞記者の有志約五十名を二十五日午前十時四十分釜山大邱間まで試乘せしめ作業狀態と列車事故豫防措置などを詳細に見學し一般の理解と防止につき注意を喚起することとなつた（釜山）

密陽ほがらか

◇旅行して汽車の窓から眼に最もよく映るものは、工場の煙突であるがその事務如何を問はず火の氣のない煙突位の寂寞を感ずるものはあるまい、これと反對に黑煙もくもくと立ち上る煙突は此位み又威勢のよいものはない
◇密陽にはお恥しいことながら威勢のよいも惡いも綿石製絲工場の大煙突が唯の一本きりである
◇これも建設後數年く機械の試運が濟まなかつたため徒らにその雄姿を風雨にさらされてみたけれども此頃漸く檢查もすみ一週間ばかり前に火入れをして盛んに黑煙を吐いてゐるが密陽人士は之れを如何に見るか
◇他人事と思へば何でもないがあの一本の煙突から吐き出す煙の下には幾百の女工や人夫がせつせと働いて居ると思ひ到せねばならぬ
◇たつた一本の煙突でさへも然りこれが數本、數十本あるならばどいふ所に氣がつけば如何に高利貸的根性をもつて居る冷血漢でも川向ふの火災視する譯には行くまい
◇要は何事にも上らず密陽人士が一致團結の下に事を行つたならば煙突の十本二十本建てる位敢て難事とも思はれぬ

京畿道

總會を前に振興會の活躍

仁川在住の株主を招き公會堂で對策協議

廿四日夜歌舞伎座において仁取移轉反對府民大會を開いて仁取合併移轉反對氣分を高潮した仁川府繁榮振興會および反對株主同盟では廿六日の仁取定時株主總會の對策について引續き會議を重ねてゐるが、反對株主同盟會では廿六日正午から仁川公會堂に仁川在住仁取株主を招き同日午後三時から開かれる仁取株主總會の對策について打合を行ふことになり仁取株主二百數十名に對して廿四日案內狀を發送したが廿六日の總會において合併移轉反對側は委任狀の調查や重役に對する糺彈的質問を發するに至るべく紛糾は免れ難い形勢である（仁川）

仁川青訓查閱

仁川公立青年訓練所の本年度查閱は二十六日午前八時から查閱官原田中佐によつて行はれるが南商業學校生徒の訓練は二十八日同山幣大佐によつて行はれる（仁川）

平澤署捷つ

對安城射擊

京畿道警察部主催管下各署警察官對抗射擊の內安城署對平澤署の戰跡射擊は廿三、四兩日にわたり兩署共優良射手二十九名づつを選び平行、その結果安城署總點數六百八十五點平均點數二十三點六分平澤署總點數[illegible]で安城署は[illegible]日の雪辱もその甲斐なく敗戰し平澤署の勝ちとなつたなほ平澤署の個人入賞者は左の如くで本社寄贈メダルは夏井部長補金巡查獲得した（平澤）
▲一等三十九點夏井一雄▲二等三十七點金演權▲三等三十五點岩永強平松孝一▲四等三十四點田村富貴男一郎▲五等三十三點木島直▲六等三十三點殷垣內省次▲七等三十二點松本時太郎▲八等三十二點[illegible]▲九等三十一點小泉三郎▲十等岩井獻二▲十一等二十九點大橋巡查

中旬米豆移出入高

十月中旬における仁川米豆移出入高は移出米二萬五千四百石、大豆五千九十四石、移入米四十七萬六千三百斤、前年同期に比し移出米において千二百余石を增加したが移入米においては二十一萬二千斤の減額を示した、內譯左の如し

	移出	移入
玄米	[illegible]	[illegible]
精米	[illegible]	[illegible]
碎米	[illegible]	[illegible]
合辭米	[illegible]	[illegible]
外國米	[illegible]	[illegible]
米及粟其他	[illegible]	[illegible]
合計	[illegible]	[illegible]
大豆	[illegible]	[illegible]

水原署の射擊大會

水原警察署では二十三日西門外において召集中の駐在所巡查を合はせ六十二名の警察官並に看守擬國射擊大會を開催し左記各優秀者には各賞品を授與した（水原）
▲一等四一點李永燉▲二等四〇點都口留二郎▲三等三九點鈴木登▲四等三七點伊瀨秀志▲五等三七點申貞均▲六等三六點古賀信之▲七等三五點李九範▲八等三五點樋島植▲九等三五點肥田木巖▲十等三五點王鳳

平安北道

飛行演習の着陸場視察

所澤飛行學校では明年一月新義州又は靈場で大規模な飛行演習をなす計畫であるがその演習地決定のため同校研究部上原王事辻大佐は二十一日夜八時着の列車で來新し、同夜岩田旅館に投宿翌二十三日警備隊兵分隊小川特務曹長の案內で新川郡不二農場に赴き同農場を觀察したが不二農場の視察は戰鬪機が新義州の飛行場に着陸出來ないためで同飛場を臨時着陸地とし得れば使用することにしてもよいと遙々調查に行つたのである（新義州）

延市場立つ

新義州延市場は上關來がないため休止の止むなきに至り今日におよんでゐたが二十一日久し振りで相場立ち七百二十石の出來高を見た（新義州）

新中教練查閱

新義州中學校の教練查閱は二十五日行はれるが查閱狀況視察のため第二十師團から宇都宮參謀長が來ることになつてゐる（新義州）

江原道

罹災火田民一千戸移住

――冬までには實現する――

鹽見產業課長談

道當局において計畫しつゝある罹災民移住策は十月も中ばを過ぎた今時までその具體案が成立してないのであるが、これに就いて鹽見江原道產業課長は左の如く語つた（春川）
當局としても非常に急いでは居るが、移住させるべき目的地がまだ決らないばかりでなく、淮陽、麟蹄の兩郡から、要移住者の狀況が報告して來ないので、具體案が成立つてない次第である。罹災民中には火田民が多いばかりでなく、この際多少なりとも火田民を整理する意味で、彼等を移住させようとするのであるが、何しろ僻山の者達を一所に集團させようとするから實に大土地が必要とされる。そんなに廣大な土地はちよつと本道にも見當らぬ。彼等を一と所に集團させて監督しないと、山に住むことに習慣づけられて、また立派な山へ喰入つて荒すかも知れない。一と所へ集團させてから指導員を派遣し、農事を指導したり、火田耕作の習俗から生れた無秩序と放縱とを矯正してやりたいと思ふ。さうしないで、彼等の自由行動に任しておくと、またもとの火田民に復歸しやすい。移住民一戸當り約一百圓の經費で、一千戸ばかりを移住させたいと思ふが、勿論これは罹災民ばかりでなく、今後又復、今年の如き災害に出會しやすい火田民達が大部分であると、住家、三戸當一匹の畜牛馬移住者には一戸當四町步の土地飼料が出るまでの食糧とをやるつもりである。勿論、今冬までに實現するやうにベストを盡してゐる

廿年目に父子の邂逅

手に手を取つて歸鄉

全南光州府明治町四丁目金德民（[illegible]）は約二十年前商賣で親戚の財產を使ひ果したので面目なしと飄然郷を立つて以來、一通の音信さへ寄子へよこさず、江原道を行商などして放浪した揚句、途に望鄉の念堪へ難く、一番を飛ばした所、死んだと思つた父が生きてゐるといふのでその子順明（[illegible]）ははるぐ江原道へかけつけた――去る二十一日春川邑藥司里旅人宿朴勝方にて父子二十年振りの邂逅の劇的シーンを演じながら父子共嬉し涙に暮れてゐたが、その日の午後手に手をとつて故鄉へ向つた（春川）

忠清南道

長項里線愈よ開通

驛長以下任命さる

京南鐵道の西端長項里坂橋間十二哩が十一月一日から開通するので驛長以下驛員の大更迭があつたが主なる者左の通り（天安）
命長項驛長 大敬
命[illegible]驛長 永海
命熊山驛長 樋口
命大川驛長 中島
命溫水驛長 宮本
命洪城驛長 町口
命廣川驛長 宮田
命[illegible]驛長 鎌田
命板橋驛長 吉岡
命[illegible] 同
命禮山驛長 蔚井
命新禮院助役 坂
命長湖院助役 田村
命大川助役 青木
命車掌 中得均
命車掌 白西元
命車掌 鷗館萬

江景署秋季射擊會

江景警察署では二十二日彩雲堂內里射擊場で秋季射擊會を開催した成績左の如し（江景）
▲一等四二點井上▲二等四二點岩澤▲三等四一點高浦▲四等四〇點湊▲五等三八點山手▲六等三七點林▲七等三五點安藤浦▲八等三二點東淵▲九等三〇點井馬▲十等三〇點藤沢

全羅北道

群商評議員懇談會

群山商業會議所評議員懇談會は二十二日午後七時から同所會議室において開催起初總會前より道日京城において開催した全鮮商業會議所聯合會に出席した鈴木副會頭毛張せし經過報告をなし次で驛前局長よりの照會に係る
近く朝鮮商工會議所令が頒布さるゝにつき議員の選擧期日を定むる必要あり群山商業會議所は何月何日に定むるを可なりとするや
との照會に對し種々の相談の結果從來通り六月十一日とすることに決しそれより放式電話架設の件につき協議したが右は鐵道局九萬圓の內七萬圓は國庫より支出し殘二萬圓は加入者の寄附にまつことゝしてすに一萬二千圓の寄附交涉を終了したが殘八千圓（內府側二千圓）は未交涉に屬しかも一方遞信局としてはすでに電話室も入札に附し工事を急ぎ居ることとてこの際會議所としては大勢力をかけて寄附に從事することゝしたが右は來年四月一日より實現のはこびに至る豫定である（群山）

實業野球優勝戰

あす午後一時から 大田對群山

大田鐵道局主催湖南實業野球優勝戰は雨のため延期中のところ來る二十六日午後一時から群山農林學校グラウンドで大田鐵道軍對全群山軍と試合をなす（群山）

黃海道

堆肥增產褒賞授與式

けふ松禾郡廳で

二十五日松禾郡廳において擧行する堆肥增產褒賞授與式には二旒の優勝旗を一は郡松禾郡側一は郡豐川郡側の各優良者に授與する外全郡を通じて特等一人一等十九人二等三十七人三等五十九人四等八十五人にそれぞれ褒賞を與へなほ本事業に關する功勞者八名及督勵委員七名に對しても表彰を爲すが當日は特に道農務部も臨場する（沙里院）

地方集會

◇東拓出張所披露宴 桃原東拓釜山支店長は晉州の官民廿餘名を翌月に招待して晉州出張所開設の披露宴を催した（晉州）
◇李氏送別宴 鳳山郡守泉東面金里に住する前道評議員李運元氏本年送別に相當するので廿六日官民有志多數を招き自宅に於て自祝の宴を開催する（沙里院）

地方人事

▲竹內慶南內務部長 晉內出張中の處廿二日夜歸任
▲上田長吉氏（慶南道社會主事）同上太郎より
▲松田貞次郎氏（釜山遞信製鐵社長）二十二日夜釜山通過北行
▲小倉武之助氏（大興電氣社長）二十二日夜釜山上陸歸郞
▲佐藤正太郎氏（大田工務事務所庶務主任）二十三日視察全北部線視察
▲澤田長平氏（大田刑務所長）二十六日京城へ
▲伊藤壯氏（大田運輸事務所長）二十六日全州出張二十七日歸任
▲山本正吉氏（同營業主任）同上
▲天岸敏[illegible]氏（局技師）國境視察のため二十一日夜遞基から乘船清津へ
▲松本利雄氏（沙里院警察署長）二十三日海州より歸任
▲井上主計氏（新義州稅關長）二十二日夜發上城
▲仲原齊明氏（平北道視學）新川郡內各學校視察のため二十三日出發
▲武部拓務參事官 廿三日京城から自動車で朱安に來り通田視察後仁川視察
▲吉田秀次郎氏（仁川商議會頭）十二日朝元山へ（同夜歸元

ち疾 眼科 西村醫院
京城府本町

クラブ美身クリームの大懸賞

賞品總額 壹萬參百餘圓也

等	賞品		人員
壹等	本秋父銘仙座布團（五帖）	壹組宛	拾名
貳等	國產腕卷時計（クローム側）	壹個宛	貳拾名
參等	金拾圓也（勸業債券）	壹枚宛	貳拾名
四等	婦人雜誌一ケ年購讀券	壹枚宛	壹百名
五等	クラブ化粧品進物函（三號）	壹箱宛	貳百名
六等	懷中用白粉錠（大）	壹個宛	八百名
七等	クラブほゝ紅（金鎖入）	壹個宛	壹千貳百名
八等	クラブ齒刷子（A一號新包）	壹本宛	參千名
九等	クラブ齒磨（小袋）	壹袋宛	貳萬名
十等	クラブ石鹼（旅行型）	壹個宛	貳萬名
十一等	クラブビシン（試用瓶）	壹個宛	貳萬五千名

當選人員 七萬參百餘名

締切 昭和五年十二月三十一日 發表 昭和六年一月下旬
審查方法 正解者の合計數が當選人員より多數の際は新聞社、通信社及所轄警察署御立會の上嚴正なる抽籤に依り當選を決定す

販賣店御優待並に御店員獎勵規定は太陽堂月報及び業界機關新聞紙上に發表致して居ります

應募規定
解答用紙と書き方 日ヤケ止め、アレ止めに一番よいクラブ美身クリームの函中にある能書の裏面に前記解答を添付し左記の順序に御記入下さい。一人で何通應募するも差支ありません
一、前記の解答 二、クラブ美身クリームをお買求めになりました店名、場所及其值段 三、應募者の住所とお名前 四、新聞名
可成お買求めの化粧品店へ御届け下さい。不便な場合は開き封にして（二錢切手貼用の上）左記宛にお送り下さい。
解答の送り先 大阪市浪速區水崎町 中山太陽堂美身クリーム懸賞係宛
御注意…右の規定を必ずお守り下さい……規定以外の解答は無效となります。

時計パヅルの鍵

1	帝王の統治國（帝國）	7	御飯を食べる箸（　）
2	國で出來る產物の總稱（國產）	8	百の十倍（　）
3	秋薰る日本の名花（　）	9	芝居の幕間に下げるもの（　）
4	品物を保管する建物（　）	10	手でつく丸いもの（　）
5	竹の澤山生えてゐる所（　）	11	蠟燭の原料（　）
6	足に履くもの（　）	12	書畫を消す時に用ひるもの（　）

答案は下圖時計中の〇の中に記入して下さい

時計パヅル懸賞募集
愛用者御優待の懸賞課題
上圖の時計パヅルの鍵の答を假名文字で〇の中に3から12まで番號順に入れて行くと日ヤケ止め、アレ止めに一番よく效く日本で一番有名な國產美身料の名前が出て參ります。何でせうか。
其例示
（例(1)(2)の鍵の答を〇の中に入れますと帝國、國產となります）

純良無鉛 クラブ白粉 クラブ洗粉

セキは百病の基 肺病 助膜炎も素は皆なセキ パパリン錠

美髮と衞生 リヨン美容院主談
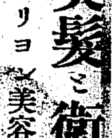
秋から冬へかけては皮膚が緊縮して脂肪の分泌が少なくなるために頭髮のお手入れが大切です、一番簡便で殿方にも婦人にも必要な手入法は純植物性のメヌマポマードを用ひて髮に榮養を與へる事です。これは純良な植物性油に發毛劑を配合してありますので、毛根を適度に刺戟して發育を助け、禿毛、赤毛、脫毛を防ぐ等非常に效果の多いものであります。四季を通じて頭髮を保つ事が一番大切ですから頭髮を審く洗ひ、洗つた後には必ずメヌマポマードを用ひて毛髮に艶々しい潤ひを持たして頂きたいのです、御急ぎの場合の手入法としてはメヌマポマードをヘーヤブラシに伸ばし、結んだ髮の上から輕く撫でつけるのも一法でございます。小瓶五十錢、大瓶七十錢。全國の百貨店、著名化粧品店、藥店で賣つて居りますから、まだ御使ひにならない御方は一日も早く御使用をおすゝめ致します
東京市綠町一丁目 メヌマポマード本舖 井田京榮堂

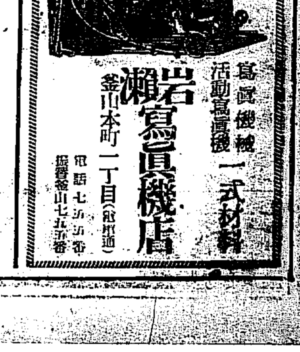
寫眞機械 活動寫眞機 一式材料
岩瀬寫眞機店
釜山本町二丁目（郵便局通）
電話七五五番 振替釜山七五五番

シヤリング工場 鐵板切斷 新古船舶寸法 ウエス古袋製 肥料叺 原料各種
安價なる包裝を御利用下さい 礦石入叺袋 古セメント袋類 加工改造
當所岩治商店
支店元山府壽町一八

鮮 咸北道

馬の子供を軍隊で買上げる
思はぬ收入に農家は大喜び
軍馬補充と産業奬勵の爲め

北鮮産馬の名聲は近時頓に高まるものあり陸軍當局では軍馬充實の爲の肝要と産業上の奬勵的援助のため益々これが飼養を獎めさきに道當局とはかり咸鏡北道産馬品評會を開催し好成績を擧げたが今回軍馬補充部雄基支部長陸軍戸中佐は着任以來民有當歳駒の支那領間島へ賣られて行くのが多いのと從つて同地方の馬が良でない爲め優良駒もその生を全ふし得ざるもののある點に鑑み內地その他の先進馬産國にかつて試みられた事のない當歳幼駒の購買を開始し十月十六日慶源茂山騎兵隊において同二十日は雄基でこれが買上げをしたがこれが爲地方農民は馬産の奬勵に浴する事甚だしくこの不景時にあつて思はぬ收入に喜んでゐる。本年度買上られたるものは左の如くである

▲ハックニー雑種三才三五〇圓鍾城郡甫西面、山田牧場▲アラブ雑種三才三〇〇圓同雄基面、具甫彦▲アングロアラブ雑種三才三〇〇圓同雄基面、(ハクニー雑種三才三五〇圓慶源郡安農面、崔基彦▲ハックニー雑種二才三〇〇圓慶興郡上下面、車君彬▲(ハクニー雑種二歳二〇〇圓慶源郡慶源面金昌化▲アラブ雑種二才二六〇圓慶興郡知山面▲アラブ雑種二才一五〇圓同▲アラブ雑種二才一六五圓慶源郡慶源面朱先錫▲アングロノルマン雑種二才九五圓同安農面朴瑞得▲アングロノルマン雑種一才六五圓慶興郡山田牧場▲アングロアラブ雑種一才七五圓同雄基面▲アラブ雑種一歳七〇圓慶興郡慶興面張方明▲ハックニー雑種一才八〇圓鍾城郡雙谷面金蒼先▲東支馬▲アングロアラブ雑種一歳二〇圓慶源郡永臣面金東涉▲(ハックニー雑種一歳九〇圓同上▲ハックニー雑種一歳六〇圓慶源郡慶源面朴致榮▲支那雑種一才一〇五圓同金正弼▲支那雑種一歳六五圓同金東涉▲ハックニー雑種二十五圓同朴長植(以上二十頭慶興郡慶興面)▲ハックニー雑種三才二五〇圓慶源郡東原面、崔基雄▲ハックニー雑種二才一五〇圓慶興郡安農面、崔基雄▲ハックニー雑種五才一五〇圓鍾城郡南投面、申國吾▲ハックニー雑種五才同永臣面、林順弘▲アングロノルマン雑種二才一五〇

養鷄品評會

○開鍾城郡吉州面、馬相獣(以上五頭)在吉州咸鏡北道種馬所購買

會寧養鷄組合主催の下に二十二日午後一時から頭公會堂を會場とし養鷄品評會を催した出品は白色レグホーン、名古屋コウチン、軍鷄等の種鷄三十三點で審査の結果左の通り授賞し午後四時玉田郡守、數名の上成定組合長の挨拶あり賞品授與式を行つた(會寧)

▲一等 成定殷澈▲二等 金正植、原崎寛熊▲三等 角谷千治郎、平田小太郎、小關五郎、金正植▲四等 金正模、山口正敬、金東模、原崎寛熊、石黒昌次郎多胡治三郎

會寧の競馬

二十六日から五日間に亘り會寧騎兵聯隊に於いて咸北競馬俱樂部主催會寧消防組後援の下に競馬大會を行ふ(會寧)

敬勅記念講演

三十日午後二時から雄基普通學校で勅語煥發記念講演會を開く講師は右施得雄基學校長である(雄基)

慶尚北道

大邱府の溫突の煙
一ケ年實に八十四萬圓

大邱府內で溫突に消費する薪、松葉だけでも年に八十四萬圓といふ馬鹿にならぬ巨額に達し若し府內で一齊に焚口の改良を實施すれば優に四割の燃料を節約し得て延いては山林濫伐を防止することも出來るので東達城郡守主唱のもとに十一月五日達城郡および隣接の漆谷、慶山兩郡それに地元の大邱から道、府、大邱署、商業會議所森林組合聯合會などが集合して林產燃料節約研究會を開き溫突改良

鳥致院小學校生徒の本社見學(二十三日)

荒備貯蓄と國産品愛用
映畫で宣傳

道では國産品愛用ならびに備荒貯蓄奬勵の趣旨を一層徹底させるためこれに因む映畫を巡回公開することになつたが、大邱では來る廿七日大邱東雲町公設グラウンドにおいて映寫一般に公開する、地方巡回の日取りは左の通り(大邱)

二十八日漆谷▲二十九日金泉▲三十日尙州▲三十一日醴泉▲十一月一日安東▲二日義城▲三日軍威

バスの評判 惡るし

府營バスでは去る二十日から路線變更を實施し從來の三路線を二路線に改めたが實施前日十九日の收入百五十八圓二十八錢に對し二十日百三十四圓七十四錢、二十一日九十九圓十二錢の激減ぶりで豫期に反し利用率はグンと少くなつてゐる、尤も利用期間はこれからだから今にはかに云々することは出來ぬとしても、新路線による時は一巡一日百哩の走行に對し新路線では五十六哩強走りこれによつて消耗品、車體償却率を四割方節約し同時に人件費の減少によつて幾分でも浮かびよらせようとの探算はガツリ外れて結局一將の赤字を出しはせぬかと心配され、加之從來の十分置き運轉が十三分置きとなり主要停留所で一分間も停車することはスピード時代の進行でしかも目拔目貫きの大通りに車體を歸がしたま〻乘客を尻目にかけて乘務員が悠々閑々排當を使つてゐるなど余り感心出來ないとの評判である(大邱)

表彰式と慰安會

大邱專賣支局では二十五日慶州佛國寺において同支局優良職工表彰式をかね職工慰安會を開催、參加職工男女を合せ九百余名である

學生の風紀紊る

大邱署では二十一日府內某中學校生徒金某及京城某私立高等普通學校生徒隣某兩名を召喚取調べを行つたが右は十六、七兩日學生の一隊が郊外東村に赴き妓生を呼びよせ大散財を行つたことを探知し關係者の取調べを行つたが一說には一行中には女學生も交つてゐたといはれ學生風紀問題に關する事件で近く不良學生に對し一大鐵槌を下すものと見られてゐる(大邱)

補助金交附

大邱府公益質屋は昨年十二月開業以來府內唯一の低利庶民金融機關として重寶がられて來たがこの程本府より一千五百圓の補助金を交付された(大邱)

晩秋の古都慶州
名士や團體の視察で賑ふ

去る二十日朝香宮殿下を御迎へ申した新羅の古都慶州ではその後連日名士や團體の視察で市中は賑はひを呈してゐるが同地博物館へ參拜のあつた分のみでも左の如くである(慶州)

▲廿二日 京城師範學校職員科生徒四十二名職員三名大邱公立普通學校八名大邱普通學校廿八名本道知事夫人一行三名下關旭高等女學校生徒廿五名咸鏡北道知事夫人一行三名下關旭高等女學校生徒廿五名遞信局主催講習所生徒廿五名慶北道知事夫人一行三名下關旭高等女學校生徒二十四氏一行三名

▲廿三日 密陽農蠶學校卅八名、東京鐵道員養生所生四十三名選城公立普通學校男女生徒五十名星州公立普通學校生徒廿二名

▲廿四日 大邱工業補習學校職員十名生徒二年生一行

▲廿五日 武官拓務省参與官一行大邱專賣支局職工慰安會九百名

▲廿六日 朝鮮民報主催視察團昌原公立普通學校百四名

商業補習運動會

大田商業補習學校の秋季運動會は二十三日午前九時三十分開催校長開會の辭にて二百米競爭に開始され走巾跳、走高跳、三段跳、六千米マラソン等三十數回の競技あり盛會裡に三時終了した(大邱)

現金專門の泥棒

永川郡梨陽面新防洞前科一犯金裕荃(二三)は去る五月大邱刑務所を出所後その足で永川、慶州、大邱府內等の內鮮人宅に侵入し廿數回にわたつて現金四門に四百五十余圓を窃取し大邱府內で遊興中を廿二日夜大邱署員に捕へられた(大邱)

猖紅熱

大邱西城町二丁目戸田房輔の長女ヒデ子(二)は二十三日猩紅熱と診定、直に道立大邱醫院に收容隔離した(大邱)

慶北雜俎

◇軍因保護事業團體、大邱常成會主催の刑務所製品バザーは二十二日から開かれたが開場と同時に押すな押すなの盛況

◇浦項公立普通學校秋季大運動會は二十四日午前九時から同校で開催

◇迎日郡農會主催の農民デーは二十一日午後一時から兄山面事務所前の同會所有稻田で施行官民多數の來賓のモダン稻刈振りは附近のお百姓を驚かした

◇大邱信託株式會社では嶺きに尾野俊太郎氏辭任以來支配人の椅子が久しく空いてゐたが二十日重役會を開き愈よ前共立銀行支配人江戸義太郎氏就任と決定

◇戸山學校陸軍々樂隊は廿三日大邱勝岡劇場で約一時間演奏した

◇廿一日午後二時四十分頃永川郡永川面果田洞坂本正作方の石垣修理中突然崩壞し目下永川橋梁設計會中の長利組人夫三名が土砂の下敷となり達城郡玉浦面住崔洞伊井伊は窒息死亡し他二名は重傷

◇大邱覆審法院で審理中の大邱土木事件は愈々來る二十八日判決言渡しと決定

◇さき頃大邱府內三笠町附近の官舍、銀行舍宅の門標を惡汁で塗りつぶしたり剝ぎ取つたりした犯人は府內町山町郷勞働の長男鄭復興(一八)の所爲と判明原因は活動カブレの惡戯

◇榮州、安東、醴川、奉化の四郡聯合で二十三日から九日間榮州邑內において造林品評會を開催

忠淸北道

酒類品評會
褒賞授與式

第二回本道酒類品評會褒賞授與式は二十二日午後一時から穀物大會々場跡において開催された、堀生部長開式の辭、荷水技師の審査報告あつて會長洪知事より授賞者に褒賞を授與しついで會長式辭朗讀來賓山本郡守、立野面長等の祝辭祝電の披露あり小森氏受賞者を代表して答辭を朗讀し閉式した、式後立食の宴あり午後三時終了、因みに本會出品點數は本道內のもの約二百四十點にして入賞者左の如し(淸州)

◇濁酒の部 一等賞乃見淸州九十嵐理作、二等賞の部同高田辨蔵同永泉永同服松正次郎

◇藥酒の部 優等堤川殷基賢、同淸州小森銀次郎一等賞川朴海紀同忠州宜武孫同靑山李奐白、同報恩金俊成、同米陀萬五千朝

利組への話題(42)

一度に償却して後は組合を解散
梧村川沿岸に双兒の組合
咸北の卷(その九)

城南水利組合

本年一月十八日認可された。本道としては二百町步以下の組合が道知事の權限で認可が出來るようになつてからはじめて出來た組合である。所在地は鏡城郡の梧村面、面積は四十九町步、至つて小さい組合である。設計は道、監督は組合の直營であつたが本年すでに工事が完成して直に通水し、開畓も出來てしまつた。收穫豫想は二石八斗二升となつてゐるが、本年は平均三石以上は大丈夫鏡台と中川技手が太鼓のやうな判をおしてゐた。事業費は三萬一千圓でそのうち七千三百圓が國庫補助、資金は自己出資で、開畓が濟めばこの資金を一時に支拂つて組合は解散することゝなつてゐる。灌漑用水は梧村川からの自然流入である。

こうした小さい組合は纏めるにも都合がよく、指導し行屆き、且完成後の監事改良も比較的都合よく行くといふので、道當局は今後こうした組合を澤山つくりたいとの希望を抱いてゐるやうである。質際問題として相互扶助の意味の水利組合ならこうした小さい組合で組合員間に隣人としての親みを充分もたせ眞の一致團結が出來るようなところを狙ふのがほんとうかも知れぬ。

觀海水利組合

城南水利組合と同様鏡城郡の梧村面にあつて梧村川の水を自然流入

豫定中の組合

以上のほか咸北には目下設立豫定中の組合た八つほどある。豆滿江の水を利用するものには鏡城水利組合の一千百四十町步、碧城水利組合の五十町部、鏡湖水利組合の百二十五百町步、鏡湖水利組合の百二十町步がある、このほか、明川水利組合、漁郎百十町步の明川水利組合、漁郎川の上流を締切つて貯水池を設けて七百八十町步を灌漑せんとする朱南水利組合、さては薬明川の流域における八十町步の富居水利組合の如き、何十町步の富居川の流域における百二十町步の富居水利組合、何れも近く具體化すべき情勢にある。總じて咸北には大きな工事がないから他道に見るやうな大面積の組合は殆んど見當らない。從つて技術的に見て特長のある水利工事等はないが、小さい組合が多いことが何よりの特長である。それに今一つ咸北地方に過酸の關係から稻熱病が蔓延され、鏡城水利組合の如きもこの點が可なり心配のだねとなつた時代もあつたやうである。しかし、稻熱病たつてその年の天運一つで今年の如きはそうした心配は全然見當らない。お百姓といふものは元來が天道さまと博奕を打つてゐるやうなものである、水害もあれば旱魃もある。この旱水害が或る程度まで免れるとすれば十年に一度位の稻熱病が來たとてあまり文句もいへまい。農作物は人間の思ふ通りに行かぬことは今にはじまつたことでもない。たまくヽ穫れ過ぎれば穫れたで今年のやうに穫れ過ぎて値が安くて困るといふ年があるかとおもふと、穫れなさ過ぎて米が足りずに値が上つて米騷動が起るときもある。喰ふ方だつて、少からぬ心配があるから、この米を作ることを根據りの方法としやうとするときには苦勞もあれば損することもあらう。だから一年米が安かつたからとて水利組合の無用論を唱へてみたり、年賦償還金の猶豫說を並べて見たりするのはあまりに水利組合の本質を知らなさ過ぎた話ではあるまいか。(咸北の卷終り)

訂正 鏡城水利に工事が後れて違約金云々といふやうな意味のことを書きましたが右の違約金を支拂つた事實はないと組合から申出でがありますから右訂正致します。

平安南道

果實會社遂に解散
株主總會で可決さる

鎭南浦果實株式會社では二十三日午後三時から同社樓上において株主總會を開催し永らく問題となつてゐた第二回株金の拂込をなしてするかにつき審議したが結局解散する事となり果實會社は悲惨な最後を遂げた清算人は役員に一任し午後六時閉會した(鎭南浦)

靴職工爭議

二十軒は圓滿解決 三十軒は全部解雇

平壌靴職工の爭議は未だ解決せずゴタくヽしてゐるが廿二日に至り靴商店五十軒の中廿軒は職工の要求を容れて作業を開始し他の卅軒は職工を全部解雇し新職工募集に着手した(平壌)

合財袋

◇……鉄山鐵道局に對し平壌機關區運轉事務所では汽動車三臺の配給を希望してゐるが配給をうければ平元線、京義線の新安州平壌間、兼二浦平壌間聯絡線等に運轉し旅客の便利をはかる筈

◇……平壌庚午俱樂部では二十五日午後四時半から櫻町料亭武藏野で例會を開く席上平壌覆審法院前檢事長の盜難防止令に關し一場の講演がある筈

◇……平壌日多流謡曲例會は廿六日午後七時から山手町工藤氏方で開催

◇……平壌鐵道局內の野球十一チームの局內軟式野球大會は廿四日から卅一日迄平壌球場で擧行

◇……廿三日午前一時平壌府南山町二三ノ山田伊三郎方から發火同家一部を燒いて鎭火した損害は四百圓又同日午後四時半新陽里金麟道方から發火半燒して鎭火

◇調酒の部 優等堤川殷基賢同外二等八、三等十五

◇院製文會、一等淸州全文現、同忠州尹宇榮、同鎭川方福元、同忠州宮武保

◇燒酎の部 優等淸州高野久藏外二等九、三等十六

◇麴子の部 優等淸州忠北麴子組合、一等忠州北部麴子組合、同沃川三南麴子組合

咸鏡南道

不良の卵

しだ損害は約三百圓原因は何れも猖獗

廿三日午前十時平壌見學のため來壌した東京々橋商業學校生徒卅名が牡丹臺に赴く途中新陽里農學校の前に差しかかつた際同農學校の生徒約二百名は一團となりさかんに石を投げたので來者にかくの如き暴行を働き目撃で商業學生は大いに憤慨したが外平壌の對外的方面にも影響をおよぼす點が多いと非難され道學務當局では同校に對し嚴重な警告を與へる模様である(平壌)

咸南雜俎

◇元山の公職者は今後、何事にまれその衝に當る者は諸般費用は多くの場合自費を以てやることに申合せ、例令過重を來す場合においても醵出の範圍をなるべく公職者間に止め府民を煩らはさないことにしたといふ、稱して公職者說といふ

◇朝鮮神宮競技に優勝した元山高等女學校排球部選手は大阪で開催の全日本排球選手權大會に朝鮮を代表して出場する

◇元山里麴子商金東賢柔秀、趙德明、李演俊、外四氏は資本金二萬四千圓で元山合同製麴組合を設置することになつた

◇十一月七八兩日京城にて開催さるゝ社會事業關係者懇談會に對し咸南からは▲元山二普校長秋元□之氏▲元山法務寺住職仁生開仙師▲元山府書記安田淼良▲咸興府書記一名未定の五氏出席

◇二十二日舉行した元山署の秋季射擊會の成績は一等三四點安竝槇二等三四點高野秀雄三等三三點丸山玉宮

◇元山商業學校で開催中の酢漬醬類學校長會議は二十四日終了同夜は丸芳で咸興府尹の歡迎宴があつた

◇元山第二消防組は二十五日午前八時から元山里埋立地で秋季消防演習を行ひ終つて勤續消防夫の表彰をなす

◇永興炭鑛株式會社文峰鑛業所は資金その他の關係で本月五日以來採業を中止し目下殘務整理中

◇修養團九州聯合會常務理事坂本邑之氏の來咸を機とし▲廿五日は道主催で咸興高等女學校並に邑▲同夜は府主催の下に東本願寺で何れも講演會を▲廿六日は修養團咸支部主催の婦人一日講習會を開催

城南水利組合

同時に本年一月十八日の認可あり、道知事の權限で認可された最初である。まさに城南水利とは双生兒の組合であるといつて差支へなく、資金の如きも自己出資で開畓がすめば一時に支拂つて組合は解散する。しかも本年中に通水して開畓は濟んで仕舞つた。面積は五十町步城南よりも少し廣いが事業費は二萬九千圓で城南より僅かばかり少い。從つて國庫補助も六千七百四十六圓であつた。收穫豫想は二石八斗二升、これも本年は三石以上は大丈夫、道の設計で監督は組合直營であつた。その將來の效果は非常に期待されてゐると同時に借金を一時に返して仕舞ふだけに道當局などから見れば後の世話がなくて全く手數のかゝらぬことこの上なし。有難い組合ではある。

京城地方法院 不動産競賣公告

左記不動産ヲ昭和五年十月廿一日午前十時競賣ニ附ス入札保證金ハ賣出價額ノ十分ノ一トス附記ノ他ニ登記ハ同日閲覽スベキモノ他ニ廿二件アリ

京城府...(以下物件目録)

そろく寒くなつて人參風呂戀しくなりました。

寢る前に人參風呂へお召しになると一晩ホカくと、朝元氣に目醒めます。神經痛や皮膚病や冷症などの人には大變よろしうございます。人參風呂をお立てになるには總督府專賣局で製造されてゐる浴用人參粉をお使ひなさいませ。(一瓶二、〇〇、十五回の使用に堪へます)御注文下されば御屆けいたします

京城本町二丁目(電本二三八)總督府專賣局元賣 養生堂

頭痛にノーシン!

このききめ人にもすすめて見たくなり

タオル

御註文 綾シャツ メリヤス 卸 村上タオル商會 釜山辨天町一 電話一〇一 振替釜山一二二

東萊溫泉場 東萊館 新館落成 溫泉御旅館 淸楚閑靜 內湯設備完備 電話長二八番

只あげます 銘仙一反

世を擧げて殺人的不景氣の眞只中に於て殊に深刻なる脅威を受けて居るのは機業家であります機業家の窮狀を一掃せんとする狀態で職工の賃金支拂にも困り金に換へた方がマシと云ふ事になり業界で最も信用ある當會が一手に引受け茲に破天荒の一大提供として銘仙一反只の三圓五十錢で一反御買上得に直に一反を只で差上ます勿論御年製織した品故本年の流行品とは申されませんが何れも一流の柄行であります新柄な價格品分は今後二度とはありますまい御希望の方は賣切れぬ内御送り致します若し品物不滿足の節は何時でも交換返金致します

東京下谷區御徒町 東京織物協會

贊化病院 京城府明治町一丁目 電話本局二三一番 內科 小兒科 入院隨意 普通病室 傳染病室及 醫學博士 古城憲治

頭痛にノーシン

御園のぞみほゝ紅

ほんのり 頰に紅そめて あふるゝ若さ美しさ この頰紅の色の良さ 思はずにつこり 幸福の微笑

30SEN

補血强壯增進劑 ブルトーゼ

感冒に罹り易い人に

感冒は多くは發熱、咳嗽等を徵候として個々を犯す場合と流行性に來る場合とがある、流行性の時にはその勢が猖獗で健康者も之れに犯されますが個々に來る時には主に虛弱な人や異狀體質(滲出性素質 胸腺淋巴性體質、神經性體質)の人や又既に箇様な體質を經過した人が多くは感染いたします、それ故平時感冒に罹り易い人は、合理的有機性鐵劑ブルトーゼを服用して居れば感冒の如きは未然に防ぐことの出來る頑健な體質を構成いたします

ブルトーゼは、已に消化吸收を課して人體の構築中に必存する有機性鐵蛋白酸化合物と同一狀態であります。か ら完全に吸收同化され著しく血液の新生機能を增進する効果があります從つて榮養を増加して球血に增進の狀態となし體重を增加し 體力を强大に致します 血液 本劑が貧血症の根本的治療に奏効して他の追從を許さぬ價値を有する所以であります

▽ブルトーゼには體質と症狀とにより用途を異にする 原 味 アルゼン ヨード キナ グアヤコール の五種あり

大阪市東區道修町二 藤澤友吉商店

全鮮中等學校 第二回 美術展所感
多田生

第二回となつて出品校に地方が多くなつた事はこの催しとしての効果であるに相違ない。殊に何といつても女子の影が薄すぎるのが甚だ淋しい。出品者中私の記憶にある名も多い。多分既に或は第一回の出品者であるのであらう。若しこの展覽會を田邊[illegible]氏に見せたらば作品に定[illegible]のあるを不愉快がるであらうし、石井柏亭氏に見せたらば危ふ氣な樣式的な模倣を戒めるであらうと思ふ。定評を附して[illegible]な樣式化は共に中等學校生徒の心掛けとしては放心的にか趣味的にかの何れかに關すべきものであると私も思ふ。

◇

場を巡るに先づ特選、準特選の札があるがこの札のあるものと無いものとの差違は認められない。特選は全部京城に落ち準特選に[illegible]州が一つ加へられてゐるのみであつた。特選外では京師の高橋圭甫、同じ渡邊義雄、根津兆一、葛谷政男、仁川商業校の[illegible]男、下[illegible]正登の諸君が目立つてをり殊に水彩における飯島高廣男君は堀內に冠たるものと私は信ずる。特選中では京中稻葉[illegible]一君の『花』散漫する[illegible]子はあるが筆者であるがやつつけられ[illegible]せて努力が改まれ[illegible]君は『風景』に描寫力を[illegible]『魚』において甚だ色彩の[illegible]るものがあつた。用中の[illegible]君の『花』は樣式に拘いてゐるが面白い。樣式必ず不可といふのではないが、樣式に走つて甚だ[illegible]となるは通技常識の缺陷から來るので、この常識的なものを豐富にする事は中學生程度の重要なる必修科目とも分類出來ることではないか。その他[illegible]州高普の[illegible]君は惜しく[illegible]であり、同校の[illegible]君の『風景』には[illegible]いがすてがたい雅拙さがあつた。京師高[illegible]甫君の二作惜しまれ渡邊義雄君の『花』に[illegible]川商[illegible]の下條正登君の『公園』には面白く味はへる處があるのであるがこれが作者の[illegible]あるものであるかどうかを思ふ。自由畫の偶然な畫面一部の効果を大人が愛するが作者は何の意識も持つてゐなくそんなもので周圍が喜んでゐては作畫上の投機心の[illegible]ともなる惧れがある。

◇

斯くてたつた一人の女子の京城女高普の尹[illegible]孃の作品を私は逸してしまつた。

[illegible]で强制せられ、[illegible]の傾力も大いに[illegible]せられる。また上のクラスでは技術的訓練や直觀力から發する圖法、自然による畫法等が敎授せられてゐる。高等實業學校では圖畫敎育は唯下級のみにおいて、義務的に實施せられ、上級では自由選擇である。實業學校では十七級合せて一週十九時間ある。敎員養成では幾分にも四學年を通じ一週二[illegible]して僅に七時間乃至十時間用意されてゐるに過ぎない。專門學校即に女子高等學校では、その專門の需要に應じて特殊の敎授方法を有する』

∴全鮮兒童生徒∴ テンペラ クレヨン 畫展附記 (8)
多田毅三

斯くして私はつひにチエツコ・スロヴアキアの美術敎育に就いての概說だけでも知らなければならぬ事になつて來た。恰も富田[illegible]氏の『學校美術』に據る『歐米の美術敎育』七がある。昭和三年同國プラーグにおいて主催した國際美術敎育會議[illegible]會、同會議の主催者側の大立物チエツコ國ブラチスラヴア視學官ヨセフ・ヴイドラ氏が同國美術敎育を述べたものは、最もその現狀を明かにしてゐると折紙附きではあるが、翻譯とあつて紹介。

『チエツコ・スロヴアキアにおける美術敎育の內容は非常に活潑であつた。世界のあらゆる地方からの淸新な[illegible]は、常に急速に中部歐洲のこの國に到達した。チエツコ、スロヴアキア における美術敎育の進步は常に他の國々と同じ步調を保つてゐたが、近年この國の美術の發達につれて、他の國のやるを待たずして自ら一步先進するに至つたのであつた』――と書き出してあたり甚だ活潑でもあり、又、自信强きものがあつて、その系統的なると、その組織的な構造さるゝ機關の完備してゐるとなど、眞に一朝一夕の建立で無いとに感激させられるのであつた。左にその譯文中から摘記しよう。

×

『一九一二年のドレスデン會議においては、我國の美術敎育は自然主義並びに自然研究を特徵としてゐた。――當時我國の學校においては一般に生ける自然に對する喜びが支配してゐた。然し自然は最早何等のモデルによつても[illegible]されず、幾何法的に描かれもしな[illegible]本は敎授方法から消失する。すでにこの時代よりチエツコの圖畫敎育は、評論と實證を以て美術敎育を高め、更新させようとする專門家の力に俟つ所甚だ多いのであつた。――二三のかゝる著作がドイツ語に翻譯せられた。ドレスデン會議直後、チエツコ・スロヴアキアにおいてもまた、自然研究から心理學的方法と、兒童の自發的特徵との方面に注意せられるやうになつた。即ち恐らく美術における表現主義がその影響をおよぼしたのであらう。特に若き小學敎員はその新說に强く惹きつけられてゐた。』兒童の圖畫における心理學の研究はチエツコ・スロヴアキアにおいてもまた美術敎育に新生面を開き非常に價値ある結果をもたらしたことから、青年敎師や專門敎師の最近價値を有する必然の著作が現はれ大學敎授がこの方面の解明に大いに貢獻する端があり、師範大學は理論的及實際的圖畫研究を使命としてゐた。その際ドイツの敎授ミユーマン・ケルシエンシタイネル及シテルンの研究によつて多くの豫備知識が提供せられたとが記されてゐる。

×

『學術的研究のかゝる發達は我國の解放の役において初めて可能なことであつた。從つて戰後敎授案の改正につき研究せられ、中等學校の敎育に對する敎授案は新しい要求に適應せしめられ一九二六年專門學者フランク・レブス氏に役の後繼者ルドルフ・プロスの共同の下に監修せられた。今日小學校のために準備せられた敎授案はすでに高等小學校長ラデイスラス・ハヴラネリ(我國圖畫敎育におけるこの方面の第一人者の一人)の共助の下に心理學に基づく敎授の方法は、徹底として[illegible]せられた。從つて吾人は當時チエツコ・スロヴアキアにおける最近の問題解決に經驗がすべて學校經驗に依つて代表せられてゐることがわかる。即ち

A、小學校の各級、また高等小學中學校の最下級における想像乃至記憶よりの圖畫。

B、鉛筆または毛筆による圖法の技術的練習、多く所謂直接方法による。

C、寫生。印象主義、表現主義、構成主義上の解釋、描寫における種々な方法と形式による選擇法。

D、自然の形の研究。これは非常に一般的のものであり、且敎授案によつて非常な支持を受けゐる。

E、裝飾的圖法と美的趣味(理解)の練習。これは敎授案の重要要素として永く存續してゐる。

F、美術上の論文は美的感情を眼醒ます最良の方法とみられてゐる。

G、本來の國民美術が渴望されてゐる。從つて兒童のこの方面に對する發明の才が强く眼覺め發達する。

斯くしてチエツコ・スロヴアキアにおける圖畫敎育の形式は學校における圖畫の種々なる領域において種々なる方法を持つ所の新時代的なよい組織のある標準である』

×

『こんな形式で圖畫敎育は總ての小學校、高等小學校における必修的な學科となつて居る。小學校の下段においては圖畫は他の學科と

—◇日佛展◇—
「アトリエにて」 シヤルル・ゲラン作

オーケー

河井醉茗老といへば詩壇でももう歷史的な人物と數へられてゐるが 心持はどうして〳〵若々しく氣たつぷりで、この十一月から『女性時代』と題するモダン味たつぷりの新雜誌を東京市外目黒の自宅を發行所として出すことになつた。

栗の實
角田不案

ゆでたての白き息たつ栗の實の味さだまれる頃となりぬる

白きいきたつゆでたての栗の實をよそはひ妻は厨いで來ぬ

もの言ひつゝ箱栗もちて出で來ぬる湯氣にむされて妻の頰赤き

栗の實のゆでたてを食す團欒には隣の人もまじりゐにけり

ゆで栗をまどゐに食しつゝ世の常のよもやま語り秋祭りごろ

うらやすにゆで栗を食す樣先に鶸鶲より栗殼の飛ぶ

(ゲ、一〇一六)

京日 俳壇投稿家句會

京日俳壇投稿家句會を十六日夜錦仙居に開いた。雨祭のため集まつた方は少なかつたが、それでも前正宏、金昌成の兩君の初顔に常連の方々であつた

なほ一貫、吾洋その他より選句不參の[illegible]通知があり、[illegible]尾朗月氏よりは『また病けぬつまが活たる野菊見て』といふ一句を送つて來た

今後は每月この會を開くことにしました、投稿家は遠慮なく揃つて御出席を乞ふ

四點
秋祭京は庭ため灯をのせて 京二
花火あがる村來とう秋祭 爾泉

三點
秋祭子がく〳〵雛と夕暮れぬ 信子
祭灯や[illegible]ゆるかや 錦仙

二點
夕日に柿つぶら日に映る 信子
夜の風柿がむか。[illegible]とかな 京二
柿[illegible]柿かくして夕焼けの 同
[illegible]明り柿がてら〳〵山日向 爾泉
遠花火消えし祭の夜の更くる 一邑
田舍家の縁側に[illegible]柿赤し 吾世
秋祭[illegible]灯りみて 尹癸元
柿熟るゝ道同[illegible]く流 [illegible]
甘酒の味よくなりし秋祭 同
祭太鼓うち[illegible]柿の[illegible]て 京二
鳥[illegible]の[illegible]柿吊る 一邑
秋祭大[illegible]の庭が澄んでゐる 峽路
山日向まばら柿揃るる 啟子
風邪[illegible]柿の冷[illegible]けり 錦仙

その他
柿晴れあした石[illegible]燈に 錦仙
祭花火ひろごる秋の空深く 錦仙
水ゆたかに流れ里や柿の噴 同
枕邊に祭の太鼓聞く夜哉 碧美子
人込みを提灯つゞく秋祭 金昌成
柿[illegible]〳〵[illegible]ふわ、白[illegible]雲 耕[illegible]
冴返る雨の柿の實ちぎつて 峽路
墨染つて祭の宵の月明り 碧美子
日蔭よき縁側や吊し柿 尹癸元
閻にし柿た夜の風荒[illegible] 碧美子
祭よ[illegible]き[illegible] 錦仙
柿の枝上に朝のうかび哉 碧美子
日もすがら鳥來る庭の柿 京二
秋祭[illegible]におよく[illegible]ならび 一邑
傀儡の[illegible]子張るや柿の秋 峽路
熟柿[illegible]ひろご[illegible]の家 金昌成
夜寒くなつて祭[illegible]れる 碧美子
灯[illegible]祭[illegible]りの寒くして 錦仙
柿赤く村に國旗が立つ日哉 同
祭灯[illegible]水[illegible]ゆるかや 香火

秋風に祭の提灯ゆらぎゐる 啟子
風の音店々の柿灯に更けて 信子
柿[illegible]吹く日つゞき山住居 同
遊び子の一人加はる柿[illegible] 金昌成
風にのる太鼓はずむよ秋祭 京二
秋祭一人さびしく御留守番 正宏
[illegible]夜柿食[illegible]さめぐり秋祭り 同
御輿の車の軋りや秋祭り 峽路
島ん中一つわら家柿赤ころ 一邑
風の流れ柿色すて夕ぎ。 碧美子
柿[illegible]〳〵と夕日映え[illegible]庭 耕[illegible]
技柿[illegible]るゝか[illegible]熟[illegible] 金昌成
柿[illegible]み霜うらが[illegible]日の[illegible] 京二
切々しん[illegible]祭[illegible] 郁[illegible]
柿[illegible]られし[illegible]せ 錦仙
注連の風寒むく[illegible]秋祭 尹癸元
は[illegible]子日[illegible]柿哀 同
露けき朝なり柿の枝重く 同
柿[illegible]落ちたる庭に夕日哉 正宏

臺灣支那地方 視察便り(二)
庄司秀雄

九月廿六日

今日は愈々臺灣の人となる事が出來る日だ。前夜の事であつた、船長曰く明朝九時半頃には臺灣の門戶基隆をヒヨウテウするアジンコートの島が見え出すと果せる哉同時刻に近づく頃海岸の間に薄霧を流したかの如くにかすかに見え出した。見るからに小島である。

これより先今日の廿六日は希望に燃えつて居る日だ午前五時半頃フト目が醒めた、船室の丸い小窓から遙か向ふに火の光が見えた、琉球の島でもあるのかしらと半信半疑の目で夜の明けるのを待つた船は一時間十七浬の速力で門司出帆以來一步も緩めない。

基隆港に入る目標のアジンコートの島がハツキリと見え出した、高さ數百尺とも思はれ[illegible]までが最も明瞭に見ゆるやうになつた。

臺灣本島の山岳が見え出した、航海中の陸地發見はなつかしいものとはよく聽いた事だが、全く偽りのない告白だと如實に感ぜざるを得ない。

船は愈々外港には入つた。港は偽り大きくもないが、港內各處に島のあつたのを切崩してこれまで港にしたものであると誰かゞ[illegible]ふ成る程世界航路の中心寄港地とする大希望の港だけあつてなかなか金を喰つてゐる事が解り出した、一萬噸の巨船は岸壁に橫づけになつた。直ちに上陸、港に[illegible]察と早變りした。

基隆につくと同時に世界的良港たる事の感じを持つたのは勿論だが、陸地に接近すると同時に一行の深く感じた事は惠まれた國。陸地の各所悉くウツソウと生茂れる特有の植物若が朝鮮では夢だに結び得ない春夏秋冬花の切れない國。春夏秋冬野菜の不自由のない國。物資の豐富な國。全く羨まずには居られない。

何といつても熱帶特有の熱帶性植物である、草も木も即ち一木一草悉く珍しいものばかりだ。萬綠紅一點とは朝鮮では初秋における風物の妙句のやうに感じてゐるが當地方では年から年中これ濃綠なる赤や黃の花が到る處樹で生茂れる中に浮き立つて咲き亂れてゐる。常夏の國とは誰かゞ言はれたが余くその通りだ。鐵道沿線の普通農家が見え出した。家屋は丸て煉瓦造でギヤシリとして居る。[illegible]が朝鮮瓦の[illegible]とは一寸趣きを異にして居る。山川風物田畑に至るまで皆豐饒、爭く惠まれた國だ。農夫は水牛を使役しつゝ炎熱を苦とも思はず愉快氣に竹の皮で[illegible]つて居る。水田は[illegible]の田である[illegible]に[illegible]して[illegible]を[illegible]してゐるが二度目の作付で出穗して居る分は早い方ですと[illegible]は[illegible]へて[illegible]れた。

畑の大部分は甘蔗、甘藷である雜草一本[illegible]ない。きれいに整理されて居る。田のア[illegible]道や畑の周圍等には竹、[illegible]、香蕉、等能く延びて居る。台所には年中筍があるさうだ。

汽車は基隆を發してから停車場三つ[illegible]止といふ驛について台北[illegible]この驛から南港、松山の兩驛を過ぎ[illegible]だ、時間にしてあと三十分間。台北は台灣の都政治上の中心點である。

下車するとすぐ臺灣神社へ急いだ。臺灣神社と言へばすぐ故北白川宮能久親王殿下の御威德が追憶される事であらう。社殿は明治三十四年の創建に係り古色を帶び拜するからに敬虔の念が自づと湧いて來る。參道には各團人會から獻納された石燈籠數百基が並んで居る

境內は高燥幽邃大直山といふ南島を負ひ基隆川の碧潮に臨み臺北平野、臺北市街が一眸の中に收め[illegible]る絕佳なる神境である

南柯京城支社(明石居)

毛見の衆晩[illegible]晴れし稻穂哉 翠丘
綠の陽に擬割る君や秋海棠 同
毛見果てゝ家路[illegible]茜哉 たかみ
毛見衆の自轉車[illegible]の秋海棠 同
花の色[illegible]の色の秋海棠 黃[illegible]
出來[illegible]く秋海棠[illegible]ふ[illegible] 同
草は[illegible]秋海棠[illegible]れ 天神
毛見の日や[illegible]の暮るゝ 同
月[illegible]と秋海棠の咲いて[illegible] 葉[illegible]
した[illegible]毛見[illegible] 同
陽の影の秋海棠の土[illegible] 無州

釜山石楠會(宋舶賓)

十月五日密陽院において一日早い觀月句會をひらく

露[illegible]月のふれ初めし 白[illegible]
[illegible]日月夜の[illegible]となりぬ 田律夫
狹霧む[illegible]道の盛柿に 同
柿ゆ[illegible]風が水[illegible]消しに[illegible] 同
引[illegible]波の音が消[illegible]ゆく月の海 靑洋
月[illegible]し[illegible]光り哉 同
[illegible]照の[illegible] 南也
目つ[illegible]月の海の[illegible]ふ 同
柿の木にのぼれ[illegible]海の[illegible] 不舶
石段下るまで[illegible]月[illegible] 同
ちゝろ虫[illegible]月夜 蘇公
てつへの柿[illegible]落ち[illegible] 同
家が[illegible]柿[illegible]れ 雀[illegible]
夜の柿[illegible]に[illegible]けれは[illegible]れ 同
巳[illegible]田の稻露けき夜の[illegible]路 九牛
暮[illegible]稻の[illegible]熟柿あふなげに 同
[illegible]野[illegible]立ちあたり 句鬼
山の端の月は昇りて雨[illegible]し 同
一筋の風追見ゆる稻[illegible] 翠波
夕日[illegible]の家の柿たわゝ 鴎衣
柿[illegible]月[illegible]來て[illegible]知る 同
稻[illegible]柿[illegible] 同
山柿や道[illegible]人もなかりき 眠規

貞洞石楠會(京城京二寓)

秋深し風吹かず小かまきり 錦仙
來[illegible]秋深き[illegible] 同
秋深し月が尖つて碧い空 龍[illegible]
秋深し水音かすかに出明る 同
秋深し月は尾上の風さそひ 鳴潮
秋深く展げし荷[illegible]泊りかな 同
山のみち水の光りの秋更けて 同
白[illegible]に夕日てらてら秋更けて 信子
秋深し柿つぶらに揺れて 同
秋深し虫が鳴かねば灯も[illegible] 啟子
秋深し虫のかげうそ[illegible]一つ 同
龜よぎる[illegible]明く秋更けて 吞[illegible]
秋深し夕凪空の雲[illegible]て 京二
草[illegible]の實や[illegible]深めては 同
秋深し[illegible]子によする霧の音 菓子
岩々の光つめたく秋更けて 立丘
秋深し大根は[illegible]はみだして 同

募るもの

課題『雜』

短歌 尾上柴舟先生選
川柳 井上剣花坊先生選
俳句 日田亞浪先生選
詩 佐藤清先生選
民謠 樹 局選
童謠 同

二人五句、五首、三篇以內のこと
用紙は絕對に原稿紙のこと
封皮に種別住所氏名雅號記載のこと
締切每月末日のこと
川柳、俳句、短歌の最上位に賞品を呈す

特許 本年のストーブ界を風靡する
恒六ストーブ(センロク)
「彼是と迷はずセンロクに決めておけば絕對後悔する事がない」と專ら世間の定評
百聞は一見にしかず 販賣店で實驗を御覽下さいましたら……なるほど世間の人がセンロクがよい〳〵と評判するのも、もつともだとお判りになりませう。

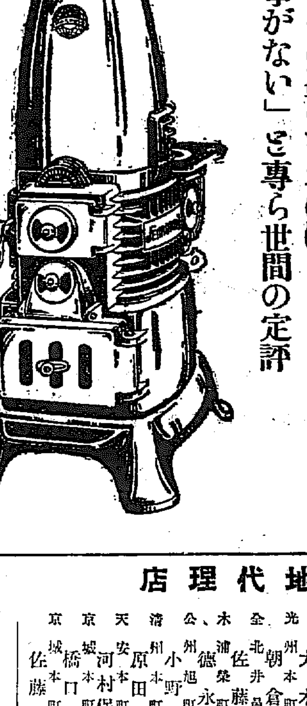

朝鮮各地代理店
釜山本町 山本吉松 / 晉州榮町 眞島晉吉 / 大邱京町 小林文次郎 / 金泉本町 小林支店 / 太田本町 土井深商店 / 裡里榮町 江田住繁 / 群山本町 井內福次郎 / 全州本町 大木商店 / 光州本町 朝倉商店 / 全北井邑 佐藤道男 / 木浦榮町 德永商店 / 公州旭町 小野金物店 / 清州本町 原田太喜造 / 天安本町 河村保一商店 / 京城本町 橋口金物店 / 京城本町 佐藤半次郎
仁川新町 三井美一 / 沙里院本町 大井商店 / 海州本町 島崎商店 / 平壤大和町 旨森商店 / 鎭南浦三和町 矢野長太郎 / 新義州常盤通 釘本支店 / 元山本町 常盤洋行 / 成興軍營通 長岡壽一 / 北靑南門內 森永寅雄 / 城津本町 成元福 / 羅南生駒町 金子勘次郎 / 清津浦項町 田中廣太郎 / 會寧 生田猛秀 / 間島龍井 山田洋行支店 / 山田洋行本店
製造元 埼玉縣川口町 恒六商會本店
發賣元 大阪市長堀橋 湯淺七左衞門商店

三共特製 サユリオシキフル クリーム
美白用無脂肪性クリーム
ミシを除きく色白に美しく艷しい肌を保つ皮の高級な化粧品の下に白粉のよく映えるやうにし日焼けや肌荒れ止めに
百貨店、藥店 化粧品店にあり 定價 五十錢
製造元 三共株式會社 發賣元 東京室町 藤昌製藥株式會社

虛弱に滋養と强壯 無臭ニンニクエキス
代金 百目 貳圓 五十目 壹圓 三十目 八十錢
滋養 鰻 卵油
京城府南大門通 一九五 井上又七

本邦唯一の精良品 サック
丁子堂

一等よい 音の爲に 仁丹のハミガキ
校で聞に合ふ アルミ罐 綺麗な罐で好評嘖々 變つた意匠が十數種 正價 十二錢
罐入は香を保ち濕を防ぎいつも清潔!

(實物大の1/2)

一に國產! 頭痛にノーシン! 共に愛用致しませう

森永の小型キヤラメル
藥이아닌 —健康菓子
美味이고도 滋養이됨으로、어는분이든지 조와서、잡습니다。
價格도 第一 알마진
森永 ミルク キヤラメル
一個・二錢

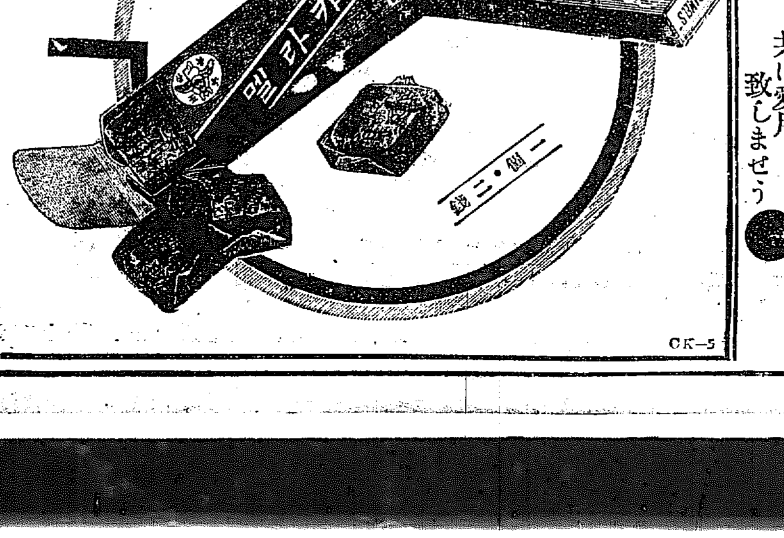

GK—5

淋疾に 多數醫家の實驗推獎 絕對的奏效 胃腸障害……絕無
複方 ノボノール球

清酒 白鶴 ハクツル

內科 小兒科 本田病院
京城黃金町三丁目永樂町通り
院長 醫學博士 本田建義
入院隨意

專門製作 メタル 徽章 會員牌 各種旗 カタログ進呈
京城府黃金町三丁目 大久保眞敏商店

JODKが 記念すべき放送

壯烈なる觀艦式 畏くも陛下御統裁

廿六日神戸沖で擧行される海軍大演習の觀艦式は國民的熱狂を集めてをり、畏くも陛下には御召艦にて御統裁遊ばされるが、當日の壯烈な盛況は大阪放送局が御召艦霧島艦上から實況をその儘放送する事を許可されたので、京城でもDKがこれを中繼し、全鮮に放送する事になつた。時間は午前七時十分からで、この放送が期待されてゐる。

世界平和を高唱 日英米三國首相が

軍縮條約成立を期とし、世界平和を高唱するため英國のマ首相、米國のフ大統領、我國の濱口首相が來る二十七日軍縮記念放送を交互に行ふ事となつたが、京城放送局も、世界に記念されるこの放送を全鮮に中繼する事となり目下、その準備を進めてゐる、聽取時間は二十七日午後十一時半からである

教育勅語記念式 本府の大ホールで

來る卅日は教育勅語渙發四十年の記念日にあたり、全鮮この佳き日に記念ある催しが行はれるが、總督府でも當日午前十時から大ホールで、記念式を擧行し、齋藤總督の勅語捧讀の後、總督より訓話が行はれるが、京城放送局では當日大ホールに移動マイクロホンを設置し、これを式そのまゝに全鮮に放送する事となつた

拳銃を携へて入込み 各所で脅迫 朝鮮側の應援警官隊 共產黨員一名を捕ふ

【間島特電】二十三日夕刻より數名の共產黨員が精巧なる拳銃を所持して龍井市內に潜入、各有力者を脅迫中と知つたわが總領事館警察署では、直ちに朝鮮側應援隊と協力非常警戒中の所、二十四日午前七時四十分頃大膽にも本社間島支局販賣手に居住する間島輸出入商組合副會長金錫祺氏方に現はれた一味中匪賊の朝鮮人が、金氏に拳銃を突きつけて金を強要した、更に金に一千圓をこの際二百圓にまけてやるから早く出せと脅迫してゐるとが判明したので、直ちに同家を包圍するや件の男は早くもこの手配を感知して同家裏手の板塀を乘越えて朝鮮旅館に飛び降り、表通りに現はれた所を、同所に張込中の應援警察隊員牧內、內田、股肱松の二巡査が何んなく逮捕しモーゼル二號拳銃を奪ひ取り、總領事館警察に引渡したが、取調べの結果、この朝鮮人は原籍咸北鍾城住れ敦化居住元東興中學生にして一味の……承俊（二三）と判明、連絡者多數ある見込みにて龍井市內は非常警戒中である

數名の兇漢に 警官狙撃さる 大腿部に重傷を負ふ

【間島特電】二十三日午後九時半頃、延吉縣市內の巡邏をなすべく同地わが分署長の自宅を出た金成俊部長は附近の軒下に隠れて待つてゐた數名の兇漢から右足大腿部を撃ち抜かれ、銃聲を聞いて馳せつけた同僚等に助けられ、直ちに二道溝分署に收容手當中であるが全治の重傷である

秋田高女全燒

【秋田電報】二十四日午前十一時十五分頃秋田市中島町縣立秋田高等女學校から出火同校を全燒して正午鎭火した原因目下取調べ中である

一家慘殺犯人の目星つく

【新義州電報】平北鐵山郡の一家六人慘殺事件については未だ平北警察部には何等詳報來らず委細不明なるも新義州地方法院より橋本檢事急行檢證中であるが右はたゞ强盜の目的の下に慘殺したるものらしく犯人は咸南方面に山傳ひに逃走した模様で、熙川署では總出動で追跡中であるが未だに犯人は逮捕されぬ、しかし右は强奪した牛を熙川において一頭百四十四圓にて賣却したのより足がついたもので犯人の目星がついてゐると

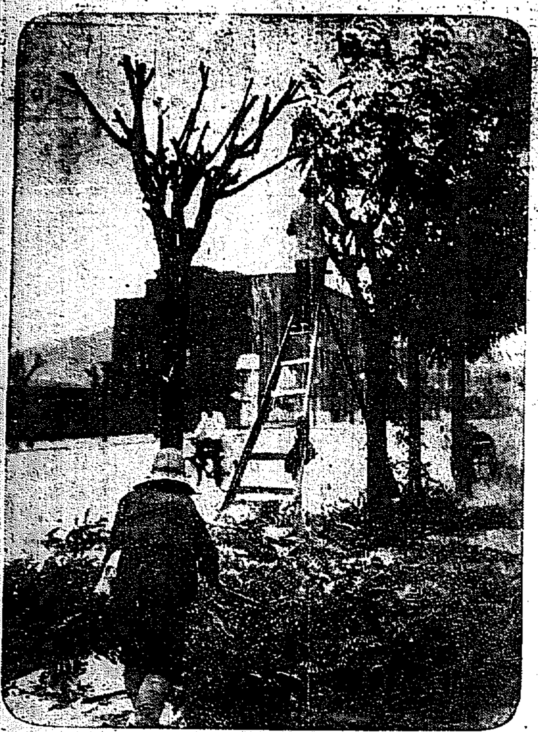

冬仕度　街路樹の手入

上空から金剛山撮影 豫備機で試驗飛行を續ける 西尾飛行士元氣よく語る

孔之川にて機體を破損したが無事であつた西尾飛行士は二十五日豫備の飛行機で京城を發し豫定通り金剛山の江原道試驗飛行を續行することゝなつたが西尾飛行士元氣旺盛にて例により快活に左の如く語る

いや墜落でも大破でもありません何しろ飛行場が狹いのと地均し等も完全でない所ですから滑走の途中で後方の車輪が何かに引つかゝつて離陸出來なかつた爲めにその車輪が破壞した丈けなのです、機關士を殘して修繕させて居りますので此試驗飛行の終る頃には修繕終つて飛んで來られます。豫備機で飛行しますから豫定通りです、金剛山の寫眞は一打半、活動寫眞は三百尺位寫して來ました、御存知通り深い溪谷許りで雲が絡り光線の具合が中々恐いので果してどの程度に撮影が出來たか不明です、今明日中には原像します。しかし金剛山では大分無理もしましたがそれだけに寫眞師の注文通りには中々こわくて飛べませんでしたよハヽヽ……

戸税を代納 篤志な區長

【大邱發】底知れぬ農村の窮乏に道當局はこれが對策に頭を惱ましてゐる折柄、善山郡善山面亮用洞の區長姜信元といふ老人は居洞內の極貧者三十八名分の今期戸税十二圓六十六錢を代納して當節まれな篤志家と仰がれてゐる、同氏は資產といつては見るべきものもなく僅に區長としての收入で生活してゐるに過ぎないのでこの美擧には知事はじめ痛く感激してゐる

私立學校の改善に― 京城府が本腰で 愈よ乘り出す 手始めに先づ協議會

私立學校の改善に京城府が本腰で乘り出すことになつた―府は公立初等學校卅八校の改善に年々巨額を投じ內容改善、校舍整備につとめて居るが府には外に私立普通學校、各種學校があり、私立普通學校は十校で學校は十八校で三千九百卅五人計四千百五十二名私立初等程度各種八千八十七人の生徒を收容してゐるが、學校內容は公立學校に比し遙に劣つてゐるので、府では、これらの內容改善をもゆるがせに出來ぬ事に着眼し佐村府視學が全部の私立校を視察調査の結果、對策を樹てゝ改善する事となり各私立學校も府の本腰を非常に歡迎してゐるので、來る廿八日午後一時、各校長及教務主任を府會議室に招集し、關水府尹、松根學務課長その他と腹をわつて內容改善向上の方策を講じ、教務生徒の學力涵養をなす事となつたその方策としては府學務課主催で、教員講習會を開催し、私立學校教員のみを入會させて、各種講習をなして、私立校教員のレベルを高め又府が統監して各私立學校聯合の教材研究會を組織せしめ、一校一校ではなしに私立校を府學務課が統制して內容を向上せしめる事となつた

城津で映畫撮影中 引火して大騷ぎ 觀衆二百幸ひに無事

【城津特電】二十三日午後七時三十分頃城津劇場において活動寫眞興行中フイルムに引火しフイルム二卷約千五百呎を燒失せるのみにて直に消し止めた。觀衆二百名位あり一時混雜したが臨監警察官が直ちに非常口をあけ場外に出したので幸ひ死傷者は一名もなかつた損害フイルムおよび映寫機等約七百圓位である。原因は城津署において取調べてゐるが技師の過失にあらしくかゝる椿事は城津にて初めてであつた

雉獵には― 何處がよいか 近郊に却つて密集 うづら獵も面白い いよ〳〵一日から解禁

九月十五日から狩獵解禁せられ天狗連は既に田鴨、水鳥にのみよつて嗜慾をむさぼるのみであつたが全鮮の大小天狗連が解禁後田鴨水鳥狩獵の腕前を誇るべく手ぐすね引いて待ちこがれてゐる雉

解禁 の初獵もいよ〳〵十一月一日からである。初獵の獵場はすでに天狗連各自極秘にして今や時を待ち構へ、愛犬の手入れ遊動から銃器の手配まで整へ終つてゐるが、さて東洋の獵場として知られてゐるわが朝鮮本期狩獵地の最もよい場所はどこかといへば、

季節 十一月下旬から約一ヶ月は雉の狩獵に加へて雉の狩獵であつて本年は米價安のため各地の稻作はかり入れられぬため狩獵には最困難であるが、現在でも京元線平康、金谷、麻田等がよく獵獲に出かければ二十乃至三十羽の獵は容易で犬の活動があれば五十羽位は一日の獲物としては何でもないといはれてゐる。十一月廿日過ぎ頃は渡り鵯の來襲があり稻もかり入れられてゐるから天狗連も充分な獵獲に腕前を誇り得て賑ふことであらう

雉獵 は二三年間盜山狩獵に興味を添へてみたが、その結果でもあらうが京城近郊に本期は密集してるといふ情報があるが、安山、陽川等には案外なる收獲を見せるとであらう。但し交通も自動車のみでだから困難であらう。因道沿線では左の獵地を選べば間違もないとせられる

◇京釜線では烏山起點として西井里、平澤、鳥致院より公州街道を選び、水原から南陽まで新灘津伏川方面から湖南線であらう

◇京南線に入れば温陽を中心として一番であり、安眠島は殊に注目されてゐる

◇京元線では東豆川、鐵原、福溪、三防を選び

◇京義線となれば金村、長湍、開城、粗揚邊であり、天狗連が雉獵の自慢話に花を咲かすのもこれからである

完全に盟休 手の下しやうなき早大騷動

【東京電報】早大騷動は益々紛糾し二十四日は僅に商學部二年理工科二年計五十四名が授業を受けてゐるに過ぎず、二三千の學生は完全に盟休に入つた。學校側は極度に狼狽し首腦部總出で對策に腐心してゐるが手の下しようなく、一方學生側委員は先に提出した五項目の要求中體育會の廢止はすでに體育會が學生側に合流して來たのでこれを取消しそのかはり警察官の學內侵入絶對反對の一項を加へて要求しようと學校側に提出した

朝鮮馬廿頭を 師團へ贈る 性能研究用として 浦沼氏外三氏から

過般鐵原で行はれた師團對抗演習に參加した朝鮮馬はその成績頗る良好で騎兵式にも一異彩を放つたことは既報の通りであるが、演習終了後引續き陸軍技術本部では輜重兵科將校を派遣して調査したが、なほ兵科における其性能上精に研究をしたいと軍部で希望をもつてゐた折柄、これを聞いた京城荷馬車業組合の浦沼虎十郎、大原貞次、八幡光次郎、松垣武一の四氏ははさきに演習に參加して尤も成績良好の濟州島朝鮮產馬廿頭（價格一千六百圓）を研究用として第二十師團に獻納したので當師團では直ちに左記の通り各部隊に直ちに配屬して今後それについて性能を研究する事となつたがこの馬は各兵科の機關銃、步兵砲、通信器具、輜重等の輓馬として試用するものらしい

步兵第七十九聯隊二頭
同八十聯隊二頭
同七十七聯隊二頭
野砲兵第二十六聯隊四頭
騎兵第二十八聯隊六頭
工兵第二十六聯隊二頭

進境が目立つ 中等學校美術展 けふから齒科醫專で

本社後援の第二回全鮮中等學校美術展覽會は長谷川町齒科醫專において二十四日蓋を開けた。出品總數九十四點に達し、第一回に比し地方學校の出品が激增してゐることが非常な收穫であり、京城仁川をはじめとし京城では京中、龍中、京師、第一、第二高普、龍山鐵道、徽文、仁川では南商業、黃海師、海州高普、咸北師、咸興高普、江原師、濟州高普、大邱師、平壤師等の學校から出品があり、その距離れは大體において鮮展における人々が占め中等學校生徒の斯様な方面における進步向上が目立つてゐるが、女生徒としては京城女高普の人に唯一人であつたことは淋しかつた（寫眞は同展覽會）

組合教會バザー

南米倉町の組合教會のバザーはけふ廿五日午前十時から同會で開催手藝品食糧品の格安即賣と模擬店もある入場無料で盛況を期待されてゐる

帆船を沈め その儘逃走 琴平丸の行方を 統營署で嚴探中

【釜山特電】廿二日午前慶南泗川郡三千浦西里孫仁守の所有帆船共運丸（五〇噸）は籾五百石を積み込んで統營道梁面神合を釜山に向け航行中釜山三光商會の發動機船琴平丸に衝突し、共運丸はみる間に沈沒したので琴平丸はそのまゝ暗夜の海上を逃走したので統營署では遭難船員を救助すると共に沿岸に手配して目下琴平丸の行方搜査中

貴金屬を盜む 價格一千圓からの 犯人は前科數犯の男 釜山署でなほ餘罪取調中

【釜山特電】釜山大新町三七時計貴金屬商來田商方へ廿四日午前二時より五時までの間に何者か忍び込み、店先の陳列棚より、金時計外五十餘點入金指輪十數個等價格一千圓に達する貴金屬を盜み出されてゐるを發見し屆出でたので釜山署では直ちに犯人の搜査に努めた結果、同日午後二時卅分過ぎ驛で擧動不審の朝鮮人が三浪津までの切符を買つてゐたところを發見し、取調べたところ、ぬすみとつた時計、指輪等を全部トランクに入れて所持してゐたので余罪ある見込みにて目下釜山署にて取調べ中であるが、犯人は慶北永同郡の秋風嶺……と稱し前科數犯の男である

鐵道局友 美術展 廿五廿六兩日 龍山局友會で

綜合美術展として誇るに足る鐵道局友會文藝部主催の第二回局友美術展覽會は廿五、廿六兩日午前九時より午後九時まで龍山局友會々館で開かれるが、出品は洋畫六十四點、日本畫八十七點、書四十點で、審查員中には、澤崎監督課長、大橋工務課長、戸田理事、星野騎乘課長等夫人もある

來青閣

廿五日（土曜）午後六時半
日本童話協會講師　深瀬薫氏
童話 繪噺と童謡の夕（場內整理用會員劵十錢）
主催　修養團朝鮮神宮早起會　金光教南大門教會小供會
後援　京城日報社

無智に乘じて 一千圓の手形 惡用を企つ

【新義州電報】平北博川郡博川面南湖洞無職廉瀾祥（二二）は先月中旬泰川郡江東面の資產家白一善（二三）をだまし約束手形なんてものは證明の用に供するだけのものであるからとて一千圓の手形を貸させこれを惡用せんと計畫中を博川署の御用となつた

吉野町へ泥棒

二十四日夜府內吉野町二丁目六三番地牟田捨五郎方に何者か忍び入り現金百八十九圓五十錢を窃取して逃走した事件があり、翌朝眼をさましてかくと知り直ちに所轄本町署に屆出た、本町署では犯人搜査中である

張弘相だけ 審理終了 第四次共產黨

第四次共產黨のトツプを切つた中央部張弘相（二七）外十九名にかゝる治安維持法違反公判は夕刊既報の如く二十四日午後一時より開廷秘密審理となり同午後三時張弘相一人の審理を終つて閉廷した。殘り十九名の審理は廿九日より續行されることになつた

道靑聯事件 公判期日決定

咸北淸津における道靑聯同盟事件の崔泰成外十四名は治安、保安、制令、出版、暴力行爲等の罪名で有罪と決定し直ちに控訴して目下京城覆審法院刑事部に回附され審理中であつたが來る十一月十五日公判開廷と決定した

高草代議士 禁錮四ケ月に

【岡山電報】岡山縣第二區選出政友會代議士高草美代藏氏の選擧違反事件は二十四日午前岡山地方裁判所において禁錮四ケ月の判決があつた

少年窃盜團 四名を檢擧

府內金剛洞生れ住所不定前科一犯嚴定根（二〇）を主魁とする窃盜團は二十三日本町署の手に逮捕された犯人は嚴をはじめ住所不定の李花順（一八）鄭奉鎭（二一）安守福（一八）の少年共で常に一團となつて本年二月以來黃金町一二八番地柴田喜美方から衣類十數點、本町五丁目二二番地小田富作方から時計數點、黃金町六丁目一八番地森下勝方から衣類など數十點、價格六百餘圓の窃盜を働いてゐたことが判明した

飛行船繫留塔 伯林中央部に

【ベルリン廿三日發電通】ツェッペリン飛行船會社は旅客貨物の積込み、積降し及び便乘者の乘降を容易ならしめるためベルリン市內の交通至便の地に飛行船繫留塔を新設することゝなり目下市中中部に建設中の某ビルディングに對しその屋上に繫留塔を建設すべく交渉を進めてゐる

興味深い 珠算競技 廿六日公會堂で 貯金管理所主催

例年のとほり京城貯金管理所では二十六日午前九時から長谷川町公會堂で珠算の競技會を開催することになつたが、府內の珠盤をもつ人々が殆んど出場して競技するので今からどんなスピードの珠盤レコードが出るかと期待されてゐるがその競技會のプログラムは

▲無級者傳票獨算▲初級者傳票獨算▲七級者傳票獨算▲六級者傳票獨算▲加上算▲見取算▲郵便貯金利息算▲五級者傳票獨算▲加減乘除▲讀上算

その他で全部二十六回に亘つて競技がなされるが最後の制限八分各讀算上傳票獨算リレーは本競技の呼物として人氣がある。傳票獨算競技は六位以下の金額を記載せる傳票百枚を集計することになつてゐる、その他目隱しをして二位の數を十五口讀上げて入算する盲目讀上算競技が餘興的として光つてゐる。

昌慶苑の菊 見頃となる

昌慶苑の菊花も恰度見頃となつたので明政殿廊下に陳列して來る二十六日（日曜）から一般の觀覽に供することゝなつた

旅客列車遲延

廿三日午後九時四十五分頃京釜線淸川間を進行中の第三列車（京城行）の牽引機關車に故障を起し二時間二十分を遲延して二十四日午前九時二十分京城に到着し第一列車一時間二十分を遲延して十時十分京城に到着した

蔣介石氏が 突如クリスチヤンとなる

【上海廿四日發電通】蔣介石氏は二十三日午後佛租界セーモーアロードの宋美齡夫人の母宋邸に行つた際突如洗禮を受けてクリスチヤンとなつた蔣氏は今回の改宗は宋美齡その他宋家の一族が昨年來熱心に勸めてゐたのを今次軍事統一が完成した機會に實行したもので政府首席のクリスチヤン改宗は時ならぬセンセイションを捲起してゐる

法政勝つ 1―0 對立教決勝戰

【東京電報】法立決勝野球戰は二十四日午後二時三十分から神宮球場において法政先攻開始、法政が八回に一點を入れ結局一對零で法政勝ち午後四時六分閉戰した

人力車檢査

本町署では二十四、五日（朝鮮人側）及び二十八、九日（內地人側）と四日間に亘つて、人力車の定期檢査を施行することになつた

▲京城府町と高陽郡延江面の境界に最近百數十戸の大部落が出來て府外發展をみせてゐるが、この部落のなかの數十戸は境界線に沿ふて居るため府か面か、何れの行政區域に屬するや判然せず▲高陽郡では戸税の賦課が出來ぬし、府でも財源難の折から、府の區域內と主張し、引つぱり凧となつてゐる▲同部落は彌生遊廓の裏、崇昌園の地つゞきであり、府では近く高陽郡と折衝の上、雙方立會の上、實測をなして、何れかに決定する事となつたが▲住民はどちらでもよいから税金が安い方にしてもらひたいといふてゐる

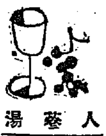
人蔘湯

動脈硬化症！ 四十歳前後から五十歳代に多き 早發性老衰の治療と豫防に
アニマザは單なる血壓低下劑にあらず、四十―五十歳代の年齡に始まる早發性老衰現象に對し豫防劑として、及び老年期の保健劑として貴重なるものなり。
乃ち精神的並びに肉體的活力の早期減退に原因する症狀、例へば頭重、倦怠、眩暈、胸部の苦悶、動悸、耳鳴、不眠等はその連用により極めて愉快に消失す。
特に肥滿型、多血質、飲酒家、美食家、頭腦過勞者、遺傳的中風素質者、梅毒・糖尿病又は腎臟炎の痼疾あるとき等の保健的常用劑として最も賞用せらる。
血管の早老硬化を阻止する アニマザ
田邊元三郎商店

ヘルスストーブ
專門大量生產・絶對責任保證
本品は吾國ストーブの元祖として五十餘年の歷史を有する大阪ヒシヒラ商會製品にして工場設備の充實と專門的大量生產と相俟つて、在來品の凡ゆる缺點を補つた優良品が合理的に安價に出來るやうになりました、尙炊事用は極めて科學的に完成されて居ります……
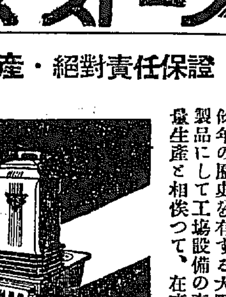
主なる金物店にあります
有煙炭絶對完全連續燃燒式
大阪市西區靭北通一丁目二九 株式會社 ヒシヒラ商會

模範 自動車講義錄
○國粹本位！理想的通信教授○三ケ月卒業○授業料五十錢
本邦自動車學の權威岡崎工學士始め本校講師陣日本一
○入學を許す（入學金無し）其他特典多々 一錢切手封入にて申込あれ
驗免除 六東京府公認 エンパイヤ自動車學校出版部

白毛染ライズ 健毛水 博士推奬 金牌受領
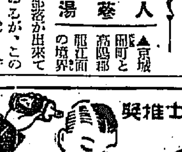
白毛・赤毛の心配無用
この不思議な髪香水は斯道專門家手島政吉先生の新發見に係り染めるのでなく、たゞ頭部其他に塗布して置けば、自然に白毛、赤毛、薄毛の變調を防止して漸次濃黑に染め老衰をも防止して美髪を發生せしむる……
發明製劑發賣元 東京新富堂
注意 類似品あり

鑛區月報 如蘭社
職 生 家庭新事業 進榮社
おみやげと贈答品は何でも有ります 海市商會 京城本町二丁目
紳士服店 柄と型の新しい店 エンドー 京城長谷川町

京日案內
貸家　店員　內地　恩給　三越　刀劍　貸室　ラヂオ　恩給　ほね

華やかな颱風 【31】

福田正夫作
野崎貞雄畫

幸福への道 (六)

二人はいつか市電の電車道の方へ足を運んでゐた。

『ところで、どこへ行かうか？』

稔は歩きながら英子に訊いた。

『さあ。どこにしませうか』

英子は、自分から飛び出しはしたものゝ、また行先までは考へてゐなかつた。

『武藏野？』

『あら、稔さんは直ぐシネマね。シネマなんて電車から見るものぢやないわ』

『はい〳〵』

『それより、どこか郊外へ行つてみない？』

『郊外へ？』

『ね、二人ともまだ一度も行つたことのない處がいゝわ。小田急の沿線はどう？』

『おや〳〵。大變なことになつちやつたな。おや僕は先づ、腹ごしらへからしてかゝらなくちや……』

『あら。まだ御飯前？』

『あゝ。だつて先刻電話のかゝつた時起きたばかりだつたんだもの……』

時計を見るともう十二時近かつた。で、明菜で食事をしてから小田急沿線の何處かへ行つてみることにして、二人は青バスの來るのを待つことにした。

『あ、さうそ。これを返しておかなくちや……』

青バスを待つて居る間に、稔はさう言つて昨夜の英子の紙入を取り出した。然し英子はそれを受け取らうとはしないで言つた。

『いゝわ。あなた持つていらしてよ』

どうせ今日一日は稔と過すつもりなので、英子はそれを稔に預けておくといふつもりだつた。

明菜で食事を濟ませて、新宿の驛へ行き着いた頃はもう一時過ぎだつた。

『どこにしやうか？』

稔は出札口の前に立つた時、もう一度訊いた。

『どこでもいゝわ。どこか、まだ一度も行つたことのない處へ行つてみませうよ』

英子は、何か冒險的な興味の快よさに胸をそゝられながら、さう答へた。そして結局稻田登戸といふ處までの切符を買ふことに決めた。

『東京行進曲』にうたはれた電車ではあつたが、乘つてみると余りスマートな電車でもなかつた。然しそれでも英子は稔と二人でまだ一度も行つたことのない郊外へ遊びに行くといふことに、特殊な魅力を感じて胸が波立つた。

電車が進むにつれて乘客はだん〳〵減つて行つた。そして二人の降りる稻田登戸まで來た時は車内はもう殆んどガラ空きだつた。

英子は、何だか遠い處に出て來たやうな氣がした。その氣持を英子はそのまゝ口へ出して言つてみた。

『何だか、遠い處へ旅行をして居るやうな感じね』

『あゝ。まるで田舍だね』

二人は、申し合せたやうに森の方へ足を運んで行つた。そして、二人の歩いて行く道の兩側には、麥が伸び切つて居た。何處を見ても初夏の旺んな氣が溢れて居た。

『昨夜は、遲くなつて叱られやしなかつた？』

森の近くまで來た時、稔がはじめて昨夜のことを言ひ出した。英子はその瞬間、ぱッと頬の赤くなる感じがしたが、然しそれと同時にまた今迄稔との間にさがつて居た隔りの幕が、も一枚取り除かれたやうな氣がして、ぐつと親しみが深まつて來たことを感じた。

『いゝえ叱られなんかしないわ』

『ほんと？』

『えゝ』

二人は、意味なく眼を見合せて微笑み合つた。

森を拔けるとまたからッと明るい野の風景が展けて居た。英子と稔はもうだいぶ歩き疲れて居た。そして、稔は休むにふさはしい草原を見つけると言つた。

『この邊で休まない？』

『えゝ』

稔はいかにも疲れたらしく、足を投げ出して腰を下ろした英子も洋傘をたゝんで稔の傍へ坐つた。

と、稔は急に手をのばして英子の身體を引よせて、靜かな接吻を與へた。

英子は無論それを拒まうとはしなかつた。

圍碁新局 (五)

先相先々番 向井一男(四段) 中川新(三段)

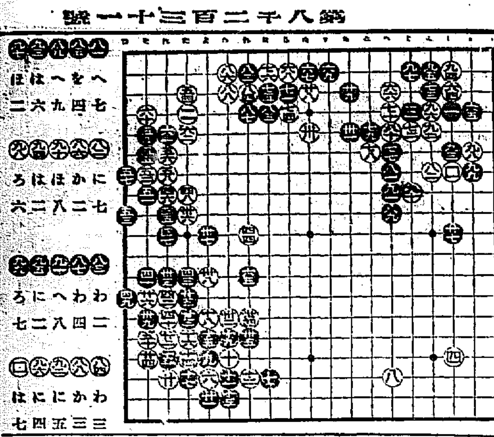

讀者から

◇本町筋は、聯合賣出しをやるし、三越が廿四日から新館で開業、一般府民は讚入つてもよいのである

◇永樂町に出來た支那料理の國二十錢均一とする、支那料理の均一はこゝが元祖

◇太平通り東側の街路樹アカシヤ、すつかり冬化粧が出來た

▲十月廿四日朝刊本町生にお答へいたします。家屋税第一期分は五月一日二期分は十月一日現在の家屋所有者から徴収するのであります詳細は府内電話七七番へお尋ね下さい(京城府稅務課)▲九月廿五日頃櫻井町で七圓八十錢入りの(サイフ)ひらひ本町署にとゞけてあります(拾つた者)▲十七日お祭の混雜の中で落しました小學生帽子を交番所に屆け下さいました方に厚く御禮申し上げます(初音町花田ハルキ)▲府内の(オモニ)の給料が目的として高望みはしませんか御雇ひの方如何で御座います(雇主)▲生後五十日の御願樂へ女兒を貰ひ受けたし御住所を本欄迄(御願生)▲十八歲の高女優等卒業生容貌美内地人女嫁格なる上流の家庭見習ひとしてお世話下さいませんか(親戚生)▲留守居、炊事、洗濯などに使つて下さい、通勤でも住込でもよろし但し六歲になる男の子あり確かな保證人もある(初音町四十二歲の內地人女)▲京城工學院の入學試驗科目および試驗日を御存じの方は御敎へ下さいませんか(金田者)▲今春生れの女兒、只今乳母がなくて非常に困つてをります(內鮮人を問はず)三十歲前後のお方で住込みとしてお世話下さるお方がありましたら至急御面談いたし度うございます(電本一八五三)▲京城ホーリネス敎會の所番地御存知の方は本欄までお知らせ下さい(若草町生)▲東京武俠社發行犯罪科學全集の月報お持ちの方でお讓り下さる方はありませんか成可第一號より(讀愛生)▲可愛い子猫お好な方に差上げます(本電一六七九番)

今日の新刊

時務局圖書課

和文部 金剛(第七卷第十號)江田俊雄▲滿鮮之實業(十月號)森山鉊二▲朝鮮化學會報(第十一號)津田榮▲京城藥報(第三百二十六號)土井俵次郎▲東亞貿易新報(第七十六號)高野敬三▲光州行鮮隣月報(第五卷十號)林貫▲蓬萊通信(第六號)島山常吉▲DKニュース(第五號)別所義博▲全南齊友(十月號)小澤義廣▲開城商報(第二百二十九號)平正巳▲京城興信所報(第六八六號)杉田日下部狂勝▲曙光(十月號)島崎林玄▲文教の朝鮮(十月號)島崎林次郎▲發明と考案(第一卷一號)日下部狂勝▲朝鮮法令輯覽(上下二卷)大谷仁兵衛

鮮文の部 ▲主日學校申報(十一月號)鄭仁果▲綠泉(第十號)柳一宣▲發城吳氏世譜(第十一冊)吳德均▲密陽朴氏世譜(二冊)朴太順▲白頭山(二版)崔南善

出版界

▼雄辯(十一月)辯論界刷新號、須らく自己の雄辯を創造せよ(永井柳太郎)誤られたる雄辯(前田多門)雄辯道德(加藤咄堂)不景氣打開の體驗(鶴見祐輔)、神野子赤松明子)山本条太郎傳(山浦貫一)國を賣る參謀長(中島武)顏面赤化辯術(高田義一郎)辯論界刷新座談會、大飛行家座談會の二記事は注目すべきもの、暗黑の決闘(保篠龍緒)君よ知るや女心を(加藤貞二)外四篇の小說も盛り元氣潑剌たるものがある(東京本鄉駒込坂下町四八大日本雄辯會講談社、五十錢)▼直線時代(十月)小池秋眠氏主宰、直線生活號、氣持よい編輯振り(京城府櫻井町二ノ二二四その社、十錢)▼ローマ字世界(十月)(東京本鄉區駒込林町二四日本のローマ字社、二十錢)▼シビル(十月)(東京神田區錦町アーチ區三號シビル社、六十錢)▼詩集(十月)別れの音樂(織田林藏)詩歌篇(東京市外野方町上沼袋七三その社、二十錢)

マキノ 帝キネ 中央館

二十四日より突風的巨篇出現
新興大帝キネ超特作 サンデー毎日新聞特別懸賞小說
原作 森曉紅 監督 高見貞衛
主演 松本泰輔 花柳あやめ
平塚泰子 星英府 助演
背廣のむなぐら
ブチブル中流サラリーマンの生活では夫の外出後は主に極多の家庭の子で家庭を組を外出に眼とて愛の煽りの手にこの夫の約束の活動見物の事で一杯であらう堅い作。
メトロゴールドウイン・メーヤ超特作
監督ジョウ・ヒル作品 主演ジョン・ギルバード
コサック 全十卷

大正館

十月廿三日より秋季超特別大興行
松竹キネマ蒲田撮影所超特作現代劇
原作 細川秀治 監督 齋藤寅次郎
主演 石川五右衛門の法事 全卷
渡辺篤 横尾泥海男 香取千代子
蒲田喜劇の現代諷刺とユーモアーに大活躍 エロ座談シナリオ當選腳本の映畫化です
松竹新興現代映畫 監督 蔭原英雄撮影
奪はれた唇 全七卷
名作 筑波雪子 渡邊篤 吉谷久雄
...主演者の合致は正に好個の...
市川右太衛門主演 右太プロ超特作時代劇
上州無宿陣 全九卷
長崎情緒 海の祭 全十二卷
日活超特作 監督 伊奈精一 撮影 濱田信夫
主演 竹村信二 神戸光 竹久新 秋吉章 酒花久子 濱口富士子 共演
情熱の港長崎情緒……

朝日座

十月廿四日より
本町五丁目 電話三三六八番
東都名流 浪曲大會
學生二十錢

東亞倶樂部

ルネ・アドレー、アーネスト・トーレンス助演
荒天下に砂塵を蹴立つ悲壯の偉丈夫が名聲に關する...大作!その香はしき文藝的價値に君よ文醉ひ給へ
大帝キネ特作 原作 大佛次郎 監督 山下秀一
主演 松枝鶴子 吉頂寺光
深川の唄
東良之助 片岡童十郎 助演 泉園子 大野三郎
丹七小染戀の逢引 冲の鷗の泣く聲聞けば
今週は特に大每愛讀者優待券を發行されて居ます御使用下さい
廿四日封切三日間 激長的大衆料金十錢均一
東亞キネマ超大作 原作 太田黑克吉 監督 仰角秋
主演 小島一代 片岡左衛門 市川花紅 中條美佐子
夕凪城の怪火
何事ぞ突如謎の城砦、夕凪城を押し包んだ怪しの炎...
ユナイテツド・アーチスツ社特作
ダグラス・フェアバンクス氏主演 メアリー・ベル助演
怪傑ゾロ
カルフオルニア州の街道に突如現はれた覆面の...

喜樂館

日活 二十四日封切五日間限り 晩秋を飾る超特別大興行
主催 京城プレイガイド
日活超特作 太秦撮影所時代劇傑作
主演 小川隆 中村英雄 浦邊粂子
尾上桃華 森山 ...
双影悲帖 全七卷

ほんのり色白くなる
レートフード
素化粧に
お肌の榮養を良くし色艶を美くしくし、常用すれば美しさが蓄積されて生地を眞底から美化します。
顏剃後に
お肌に擦り込んで置けば皮下脂肪を調節し地肌を整へて剃刀まけを防ぐ衞生的美容料であります。
一瓶 父のヒゲそり後に 母のカクシ化粧に
一家 姉のお化粧下地に 妹の通學整容料に
一瓶 三十錢 五十錢
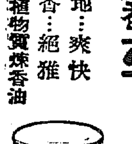
レート五十番ポマード
つけ心地…爽快
芳香…絶雅
毛髮を養ふ純植物質煉香油
一個五十錢
東京 平尾贊平商店

◎ノーシン ノーシン 頭痛にノーシン◎

婦人良藥 喜谷實母散

撰べ……健康
健康が唯一の寶 幸福の中心
良妻賢母は立派な健康であらねばなりません喜谷實母散の服用こそ健康の幸福をかち得らるゝのであります
お迷ひなく次の御案內の人はすぐ召上れ
……主治効能……
發熱にて惡寒のあるもの、血の道、白血帶下、こしけ、月經不順、つわり、逆上、頭痛、目眩、耳鳴、冷え込みにて手足冷え腹部の痛み、ひきつり、血量、寸白、ヒステリー、產婦人病一切

定	價
一日分	貳拾錢
三日分	五拾錢
七日分	壹圓拾錢
十四日分	貳圓拾錢
卅一日分	四圓五拾錢

各國有名藥店にあり
本舖 東京市京橋區中橋大鋸町 喜谷市郎右衛門 振替口座東京二五四番

優秀な國產
〇ミツワ煉歯磨
理想の新〇ミツワ歯磨
ミツワ煉歯磨の外に新のミツワ歯磨があります
罐入と袋入の二種があり、最良の原料を科學的合理に配合した理想品で、香味優れて廉價です
徳用大形チューブ入一個金參拾錢
携帶用中形チューブ入一個拾五錢
強く美しい歯は健康の源泉です
其歯を強く美しく磨き出す歯磨中の優良な歯磨は是です
口腔科學の粹を悉して
防腐消毒制酸となりて、香味無類にして後口の宜しき、直ぐと玉露の茶を飲むも、障らぬ逸品です
其香味に些も其價や至廉
特に新製品と其の優秀さを比較御試用の程を願ひます
特徴 泡立ちが良い 味が良い 口中が爽快 苦味が無い

(徳用大形チューブ入)
〇ミツワ石鹼本舖 東京 丸見屋商店

中西テント商會
天幕雨覆日覆製造販賣
京城驛前 中西テント商會

仁川出帆 尼ケ崎汽船部 朝鮮郵船
高杉回漕部 仁川海岸町(電話九九番)

鎮南浦發 代理店 日鮮海運株式會社
大連行(大連汽船接續) 裏日本北海道 樺太行(經由釜山、木浦)

仁川發 代理店 日鮮海運株式會社

辰馬汽船仁川出帆
朝日組回漕部 仁川代理店
仁川本町四丁目 電話五八五番

大阪商船仁川出帆
仁川支店
神戸大阪行(群山木浦經由)
横濱東京行(門司名古屋經由)
鹿兒島三角行(長崎經由)
鎭南浦行
大連行

協同海運株式會社
朝鮮郵船仁川出帆

釜山出帆 取扱店大池回漕店
木浦出帆 代理店木浦支店
元山出帆 代理店國際通運支店
日本郵船出帆
朝鮮汽船出帆 取扱店釜山本店

定期出帆朝鮮郵船 博多航路 咸北丸

京城府大門通り 朝鮮郵船株式會社
仁川支店 電話一九九八 元山支店 一九九六
釜山支店 京城代理店 國際通運株式會社
電話本局二一〇